

Rapport

Projectnummer: 375190

Referentienummer: Rapport nader onderzoek Ring Utrecht

Datum: 06-11-2020

Effecten van bouwmethode verdiepte ligging A27 / A12 Ring Utrecht op beschermde natuurwaarden

Nader onderzoek en actualisatie

Definitief

Opdrachtgever:
Rijkswaterstaat Midden-Nederland
Griffioenlaan 2
3526 LA UTRECHT

Verantwoording

Titel	Effecten van bouwmethode verdiepte ligging A27 / A12 Ring Utrecht op beschermden natuurwaarden
Subtitel	Nader onderzoek en actualisatie
Projectnummer	375190
Referentienummer	Rapport nader onderzoek Ring Utrecht
Revisie	D4
Datum	06-11-2020
Auteur	René van Dijk
E-mailadres	rene.vandijk@sweco.nl
Gecontroleerd door	Mark Grutters
Paraaf gecontroleerd	
Goedgekeurd door	Maarten Mouissie
Paraaf goedgekeurd	

Inhoudsopgave

1	Inleiding	6
1.1	Achtergrond en aanleiding.....	6
1.2	Onderzoeksgebied.....	6
1.3	Leeswijzer.....	7
	Deel 1 (2019)	8
2	Methode	9
2.1	Literatuuronderzoek verstoring bouwactiviteit.....	9
2.2	Inventarisatie aanwezigheid verstoringsgevoelige soorten met bureau- en veldonderzoek	9
2.2.1	Bureauonderzoek	9
2.2.2	Veldonderzoek	9
3	Mogelijke effecten van verstoring door bouwactiviteiten	10
3.1	Effecten van verstoring	10
3.2	Mogelijke significantie van effecten van verstoring	11
3.3	Verstoring door geluid.....	11
3.3.1	Maskeren van communicatie	14
3.3.2	Fysiologische effecten	14
3.3.3	Schrik- of vluchtreacties.....	15
3.3.4	Verstoring van niet-vogels	15
3.4	Visuele verstoring	17
3.5	Trillingen	20
3.6	Gewenning en aanpassingen	21
4	Effecten op (potentieel) aanwezige beschermde soorten	22
4.1	Vogels.....	23
4.2	Grondgebonden zoogdieren	29
4.3	Vleermuizen.....	32
4.4	Amfibieën.....	34
4.5	Vissen.....	35
4.6	Reptielen	35
4.7	Ongewervelden.....	36
5	Mitigerende maatregelen	37
5.1	Algemeen	37
5.2	Vogels.....	37
5.3	Vleermuizen.....	38
5.4	Reptielen	38
6	Conclusies	38

Deel 2 (2020)	40
7 Inleiding	41
7.1 Leeswijzer.....	41
7.2 Uitgangspunten.....	41
8 Methode	42
8.1 Literatuuronderzoek plaatstrouwheid en dispersie	42
8.2 Veldonderzoek.....	42
9 Uitwijkmogelijkheden broedvogels en de Svl	44
9.1 Braamsluiper	46
9.2 Fitis.....	47
9.3 Glanskop	48
9.4 Grauwe vliegenvanger.....	49
9.5 Grote lijster	50
9.6 Heggenmus	51
9.7 Houtduif	51
9.8 Matkop.....	52
9.9 Spreeuw	53
9.10 Staartmees	54
9.11 Tuinfluiter.....	55
9.12 Wielewaal	55
9.13 Witte kwikstaart.....	56
10 Gewone grootoorvleermuis	57
11 Soorten van de Rode en Oranje Lijst	59
11.1 Rode Lijst - broedvogels.....	59
11.1.1 Kwetsbaar.....	59
11.1.2 Gevoelig.....	60
11.2 Oranje Lijst – broedvogels	61
11.3 Rode Lijst – grondgebonden zoogdieren	63
11.3.1 Kwetsbaar	63
11.3.2 Gevoelig.....	63
11.4 Rode Lijst – vleermuizen	64
11.4.1 Kwetsbaar.....	64
11.5 Rode Lijst – vissen.....	65
11.5.1 Kwetsbaar	65
11.6 Rode Lijst – reptielen	66
11.6.1 Kwetsbaar.....	66
11.7 Rode Lijst – ongewervelden	67

11.7.1	Bedreigd	67
12	Natuurnetwerk Nederland (NNN)	67
12.1	N04.02 Zoete plas	68
12.1.1	Provinciale aandachtsoorten.....	69
12.2	N14.03 Haagbeuken- en essenbos	69
12.2.1	Provinciale aandachtsoorten.....	70
12.3	N16.04 Vochtig bos met productie.....	70
12.3.1	Provinciale aandachtsoorten.....	71
12.4	N17.03 Park- en stinzenbos	71
12.4.1	Provinciale aandachtsoorten.....	72
12.5	Conclusies Natuurnetwerk Nederland	73
12.6	Conclusies Natuurnetwerk Nederland met mitigerende maatregelen	73
13	Conclusies Deel 2 Nader onderzoek	73
14	Referenties	78

Bijlage 1 Geraadpleegde bronnen betreffende het voorkomen van beschermde natuurwaarden	89
---	-----------

Bijlage 2 Geluidscontouren	93
---	-----------

Bijlage 3 Provinciale Staat van Instandhouding	96
---	-----------

Bijlage 4 Waarnemingen van broedvogels binnen het onderzoeksgebied	97
---	-----------

1 Inleiding

1.1 Achtergrond en aanleiding

Op de A27 / A12 Ring Utrecht komt veel regionaal en doorgaand verkeer samen. Daarmee zijn er problemen in de vorm van files, geluidsoverlast en luchtkwaliteit ontstaan. Om de capaciteit op de A27 / A12 Ring Utrecht te verhogen is Rijkswaterstaat voornemens conform het Tracébesluit de A27 ter hoogte van de verdiepte ligging bij het landgoed Amelisweerd te verbreden. Vanwege de verdiepte ligging is er op deze locatie een folieconstructie aangelegd om het grondwater te kunnen keren. Daarmee worden er specifieke eisen aan de bouwmethode gesteld, wat inhoudt dat er diepwanden om de folie zullen worden geplaatst om ervoor te zorgen dat grondwater toch gekeerd blijft mocht de folie beschadigd worden bij de bouwactiviteiten. Om de diepwanden aan te leggen zullen er met freesmachines sleuven van 70 meter diep worden gemaakt.

Het aanleggen van de diepwanden zal gepaard gaan met een aanzienlijke geluidproductie: het geluidvermogen van de freesmachines bedraagt 103 dB(A) (van Lieshout 2019). Er wordt daarbij van uitgegaan dat gedurende circa 88 weken maximaal vier freesmachines in het gebied actief zullen zijn. Deze machines zullen dan continu (24 uur per dag, zeven dagen per week) in werking zijn. Daarnaast zal er in deze periode met vrachtwagens materiaal aan en af worden gevoerd (naar verwachting 87 vrachtwagens per dag), welke waarschijnlijk vanuit Bunnik over de Koningsweg of vanuit Utrecht over de Laan van Maarschalkerweerd zullen gaan rijden.

Deze aanlegwerkzaamheden zullen uitstralende effecten hebben naar gebieden waar mogelijk beschermde diersoorten aanwezig zijn en welke daardoor verstoord kunnen worden. De bescherming van wilde dieren in Nederland is vastgelegd in de Habitat- en Vogelrichtlijn, zoals geïmplementeerd in artikel 3.1 (Vogelrichtlijn) en artikel 3.5 (Habitatrichtlijn) van de Wet natuurbescherming. Verstoring van dieren kan leiden tot overtreding van de Wet natuurbescherming als dit van wezenlijke invloed is op de staat van instandhouding (Svl) van de soort. Daarnaast kan verstoring leiden tot (tijdelijke) aantasting van de wezenlijke kenmerken en waarden van het Natuurnetwerk Nederland (NNN). In dit rapport zullen we beoordelen of hiervan sprake is en zullen we de mogelijk effecten van verstoring door de bouwactiviteiten, geluid, trillingen en visuele verstoring op de natuurwaarden in de omgeving, onder andere het landgoed Amelisweerd en het gebied Maarschalkerweerd, in kaart brengen. Daarbij is het van belang dat het bij de mogelijke verstoring gaat om tijdelijke effecten. De werkzaamheden zullen per locatie maximaal één broedseizoen beslaan, waarbij de werkzaamheden zich ten tijde van de uitvoering zullen verplaatsen door het gebied. De verstoring zal dus niet gedurende de gehele periode van 88 weken in dezelfde mate aanwezig zijn in het gehele gebied.

1.2 Onderzoeksgebied

De effecten van de bouwmethode op de natuurwaarden in de omgeving van Ring Utrecht zijn onderzocht voor het gebied en in kaart gebracht door het akoestisch onderzoek van Royal Haskoning DHV (van Lieshout 2019). Dit betreft het areaal met een buitenste grens van een 1 dB-toename in geluid, waarbij het bouwgeluid tijdens de bouwperiode gecumuleerd is met dat van het weg- en spoorverkeer (figuur 1.1). Door cumulatie kan een versterkend effect optreden, waarbij verstoring in combinatie met de andere bronnen drempelwaarden van verstoring kan overschrijden. Om de mogelijke effecten van geluid op broedvogels te beoordelen, wordt vaak uitgegaan van de richtlijn om als drempelwaarde een gemiddeld geluidsniveau van 42 dB(A) te gebruiken voor vogels in gesloten vegetaties en 47 dB(A) voor vogels van het open landschap, zoals weidevogels (Reijnen, Veenbaas, and Foppen 1992). Bij geluidsniveaus boven deze drempelwaardes wordt er van uit gegaan

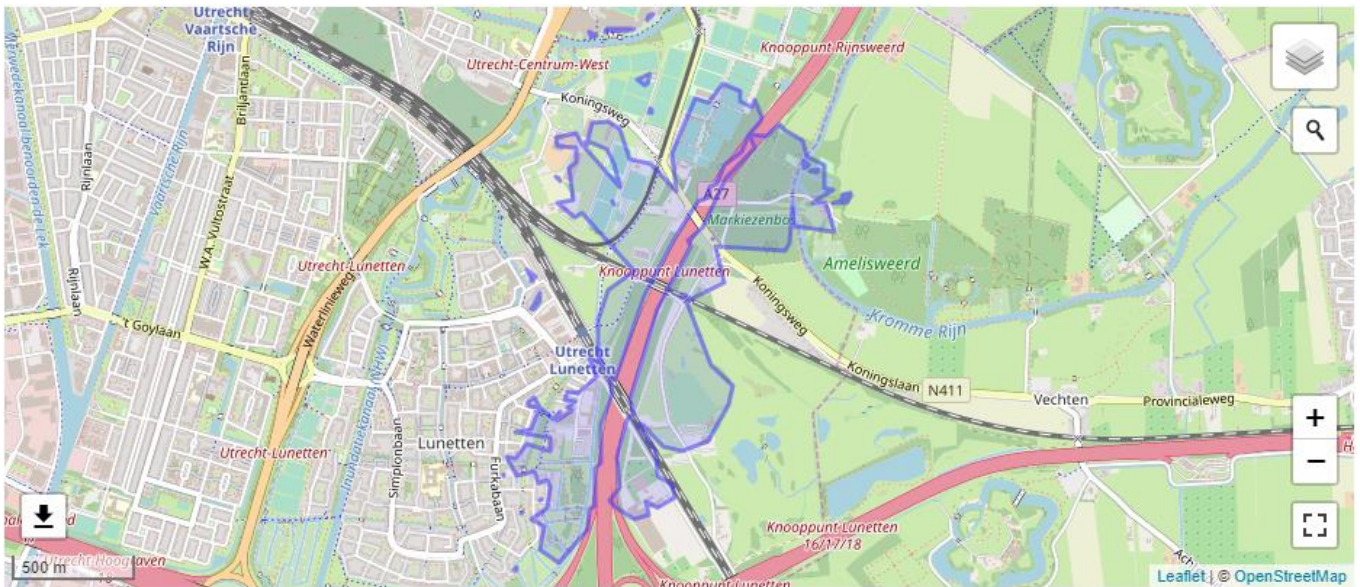

Figuur 1.1 Kaart van het onderzoeksgebied. Het onderzoeksgebied betreft het areaal waarbinnen er ten minste een 1 dB toename aan geluid op zal treden ten gevolge van de bouwactiviteiten, hier aangegeven als het gebied binnen de blauwe belijning.

dat er mogelijk negatieve effecten op populatiedichtheden en broedsucces worden veroorzaakt. Echter, binnen het onderzoeksgebied ligt het huidige geluidsniveau (gemiddeld over dag en nacht L_{den}) grotendeels tussen de 60 en 70 dB en nergens onder de 55 dB¹. Het is daarom onwaarschijnlijk dat geluid veroorzaakt door de bouwactiviteiten in cumulatie met weg- en treinverkeer van onder de 55 dB verstoring zal veroorzaken, zodat de drempelwaarden op basis van Reijnen et al. (1992) niet direct op het onderzoeksgebied van toepassing zullen zijn. Op welk niveau er daadwerkelijk verstoring door geluid op zal treden is moeilijk in te schatten, maar de grenswaarden waarboven verstoring door geluid is vastgesteld, in ieder geval bij vogels, liggen veelal dichtbij het huidige achtergrondniveau in het onderzoeksgebied. Dit geeft aan dat in ieder geval sommige soorten zeer gevoelig kunnen zijn voor een geringe toename in verstoring door geluid (Kleijn 2008). Daarom gaan we er in dit rapport van uit dat verstoring kan plaats vinden bij een toename in geluidsverstoring van 1 dB of meer, op basis waarvan de afbakening van het onderzoeksgebied is bepaald.

1.3 Leeswijzer

Het voorliggende rapport bestaat uit twee delen: Deel 1 betreft het onderzoek uit 2019. In 2019 is gebleken dat significant negatieve effecten niet voor alle onderzochte soorten op voorhand konden worden uitgesloten. Daarom is in 2020 nader onderzoek uitgevoerd naar vooral mogelijke uitwijkmogelijkheden en de mogelijke effecten van verstoring door de bouwwerkzaamheden na implementatie van mitigerende maatregelen. De methode en resultaten van dat onderzoek zullen worden beschreven in Deel 2. Daarnaast worden in Deel 2 de effecten van verstoring door de werkzaamheden expliciet beschreven voor soorten van de landelijke Rode Lijst en provinciale Oranje Lijst en voor de wezenlijke kenmerken en waarden van het NNN.

¹ <https://www.atlasleefomgeving.nl/kaarten>

Deel 1 (2019)

Onderzoek naar de effecten van bouwmethode verdiepte ligging A27 / A12 Ring Utrecht op beschermde natuurwaarden zonder mitigerende maatregelen.

2 Methode

De mogelijke effecten van verstoring door geluid, trillingen en visuele verstoring zijn onderzocht voor potentieel gevoelige fauna (broedvogels, zoogdieren, amfibieën, vissen, reptielen en ongewervelden). Vooral van broedvogels is bekend dat geluidverstoring over grote afstand tot vermindering van broedvogelaantallen en broedsucces kan leiden. Op kortere afstanden kunnen ook vleermuizen en amfibieën verstoord worden, en ook zoogdieren die nabij de A27 rusten en/of foerageren zouden door de bouwactiviteiten verstoord kunnen worden. Mogelijke effecten van verstoring van fauna tijdens de bouwfase van de verdiepte ligging A27 bij Amelisweerd hebben we beschreven en getoetst aan de beschermingskaders van de Wet natuurbescherming en het NNN. We hebben onderzocht of de effecten zijn te mitigeren met tijdelijke bronmaatregelen. Waar dit niet mogelijk is, zal voor significante effecten een ontheffing Wet natuurbescherming nodig zijn en/of zullen er compenserende maatregelen genomen moeten worden. We sluiten daarbij aan bij het mitigatie- en compensatieplan Ring Utrecht (Mouissie 2016).

2.1 Literatuuronderzoek verstoring bouwactiviteit

In eerste instantie hebben we een literatuuronderzoek uitgevoerd naar de effecten van geluid, trillingen en visuele verstoring op verschillende diergroepen die mogelijk binnen de begrenzing van het onderzoeksgebied kunnen voorkomen. Daarbij hebben we met name gebruik gemaakt van de internationale wetenschappelijke literatuur, maar ook van professionele rapporten geproduceerd door bijvoorbeeld overheidsinstanties, adviesbureaus of kennisinstellingen. Relevante literatuur is opgezocht met behulp van de zoekmachines Google, GoogleScholar en PubMed, waarin op termen als 'disturbance', 'noise', 'light', 'vibration' en 'construction' en de Nederlandse equivalenten is gezocht. Op basis van de literatuurstudie zijn de versturende factoren die relevant zijn voor de geplande bouwactiviteiten en de gevoeligheid van verschillende diergroepen geïdentificeerd.

2.2 Inventarisatie aanwezigheid verstoring gevoelige soorten met bureau- en veldonderzoek

De aanwezigheid binnen het onderzoeksgebied van wettelijk beschermde soorten (Wet natuurbescherming) en provinciale aandachtsoorten (vanwege aanwezigheid van NNN) die mogelijk gevoelig zijn voor verstoring tijdens de bouwactiviteiten hebben we aan de hand van bureau- en veldonderzoek in kaart gebracht.

2.2.1 Bureauonderzoek

Welke soorten en soortgroepen voorkomen binnen het door de bouwactiviteiten verstoord gebied is vastgesteld op basis van recente informatie uit de rapportages van het natuuronderzoek MER/OTB Ring Utrecht en het natuur- en areaalonderzoek TB Ring Utrecht. Daarnaast hebben we gebruik gemaakt van gegevens over het voorkomen van soorten binnen het onderzoeksgebied in de NDFF (periode 2014-2019) en online beschikbare en door RWS aangeleverde inventarisatierapporten uit het onderzoeksgebied.

2.2.2 Veldonderzoek

Om de gegevens uit eerdere rapportages en gegevensbronnen (bijlage 1) te interpreteren en actualiseren hebben we in 2019 één ronde van veldbezoeken uitgevoerd, waarbij het gehele onderzoeksgebied vlakdekkend is bezocht, buiten de TB-grenzen. Het doel van het veldbezoek was om vast te stellen of de eerdere inventarisaties nog als volledig kunnen worden beschouwd, of deze geactualiseerd moeten worden en er nieuwe soorten of verspreidingsgegevens van soorten aan toegevoegd moeten worden. Omdat in 2018 nog onderzoek is uitgevoerd naar voorkomen van beschermde soorten binnen de TB-grenzen zijn we ervan uit gegaan dat dit gebied voldoende is onderzocht en de onderzoeksresultaten

voldoende actueel zijn. We hebben het onderzoekgebied gecontroleerd op aanwezigheid en potentie voor broedvogels en potentie voor vleermuizen en grondgebonden zoogdieren, zoals das en boommarter. Dit zijn de naar verwachting meest verstoringsgevoelige soorten waarvan het voorkomen nabij het plangebied bekend is. We hebben ook op potentie voor andere beschermde fauna, zoals amfibieën en reptielen, gelet. Het veldonderzoek is zodanig uitgevoerd dat dit bruikbaar is als volwaardige ronde van een broedvogelinventarisatie. Alle waarnemingen hebben we geregistreerd in de mobiele app van WrnPro.

3 Mogelijke effecten van verstoring door bouwactiviteiten

3.1 Effecten van verstoring

Onder verstoring kan in het algemeen een reactie in gedrag of conditie worden verstaan die het gevolg is van een bepaalde activiteit en het voorkomen, de soortenrijkdom, het gedrag, de voortplanting en/of de kans op overleving negatief beïnvloedt. Geluid, licht en trillingen kunnen dergelijke effecten van verstoring veroorzaken in verschillende taxa, waaronder vogels, zoogdieren, amfibieën, vissen, reptielen en insecten (Lucas, de Carvalho, and Grilo 2017, Slabbekoorn et al. 2018). Bij verstoring kunnen de volgende gradaties van een respons worden onderscheiden:

- fysiologie (bijvoorbeeld verhoogde hartslag, stresshormoonproductie);
- communicatie;
- alert gedrag; en
- vluchten of mijden.

Omdat de eerste drie responstypen in het algemeen minder eenvoudig waarneembaar zijn, is verstoringsonderzoek meestal gericht op waarnemingen van vluchtgedrag. Toch kunnen effecten op communicatie, alert gedrag of fysiologie ook consequenties met zich meedragen die zich vertalen in negatieve effecten op het voortplantingssucces van een individu dan wel op de populatie. Uit onderzoek blijkt verder dat verstoringgevoeligheid sterk soortafhankelijk is, maar dat er ook binnen een soort duidelijke verschillen kunnen bestaan tussen individuen.

Of verstoring ecologisch relevant is, waaronder we hier een effect op populatieniveau verstaan, wordt in essentie bepaald door de vraag of deze van invloed is op de overleving of voortplanting van een individu. Dieren worden onder natuurlijke omstandigheden ook blootgesteld aan allerlei vormen van verstoring, zoals bij het verdedigen van een territorium, het vluchten voor predatoren of een voorbijkomende wandelaar. Dieren hebben daarom van nature een zekere verstoringstolerantie, waarbinnen geen sprake zal zijn van ecologisch relevante effecten op het niveau van het individu.

De ecologische relevantie van verstoring is onder meer afhankelijk van de periode waarin verstoring optreedt. Terwijl verstoring tijdens foerageren buiten het broedseizoen relatief eenvoudig gecompenseerd kan worden door uit te wijken naar een alternatief foerageergebied, kan verstoring tijdens het broedseizoen sneller leiden tot negatieve effecten. Vooral verstoring vroeg in het broedseizoen, tijdens de balts, de nestbouwfase of de eileg, kan er toe leiden dat een poging tot voortplanting wordt afgebroken. Mogelijk kan er ook dan uitgeweken worden, maar vanwege onder andere competitie voor de beste locaties kunnen er negatieve effecten optreden op het broedsucces en kunnen individuen verhinderd worden in de mogelijkheden tot voortplanting. Met name voor relatief kort levende soorten, zoals zangvogels, kan dit significante effecten hebben op het voortplantingssucces van een individu en, afhankelijk van de schaal van verstoring, de

levensvatbaarheid van een populatie. De mate van verstoring in een latere fase van de broedperiode, bijvoorbeeld tijdens het uitbroeden van eieren of het voeren van jongen, verschilt tussen soorten. Veel vogels zullen de nakomelingen echter niet snel verlaten. Dit kan er toe leiden dat de vogels bij verstoring niet lijken uit te wijken, zodat de verstoring wellicht beperkt lijkt. Echter, minder eenvoudig waarneembare effecten van verstoring, zoals verhoogde fysiologische stressniveaus, kunnen relevante effecten hebben op broedgedrag, foerageerefficiëntie of predatierisico, waardoor oudervogels voor langere periodes van het nest blijven bijvoorbeeld. Op deze manier kan verstoring ook tijdens de latere fase van de broedperiode het broedsucces negatief beïnvloeden.

Bij het beoordelen van verstoring is het dan ook van belang er rekening mee te houden dat het feit dat vogels en andere dieren ergens voorkomen niet betekent dat er daar geen verstoring is. Hoge dichtheden laten zich daarbij ook niet altijd vertalen in een hoge fitness (Johnson and Temple 1986), terwijl lage dichtheden niet noodzakelijk wijzen op verstoring. In territoria waar er geluidsverstoring optreedt zou het voortplantingssucces relatief laag kunnen liggen vanwege bijvoorbeeld verstoord communicatie waardoor het lastiger is om partners aan te trekken of territoria te verdedigen (Foppen and Reijnen 1994). Dergelijke effecten zijn aangetoond voor verschillende zangvogels, waaronder ovenvogels *Seiurus aurocapilla* (Habib, Bayne, and Boutin 2007), roodkeelsialia *Sialia sialis* (Kight, Saha, and Swaddle 2012) en rietgorzen *Emberiza schoeniclus* (Gross, Pasinelli, and Kunc 2010). Ook zou een verhoogd niveau van fysiologische stress in verstoord gebied een succesvolle voortplanting negatief kunnen beïnvloeden (Ortega 2012, Kight and Swaddle 2011). Hoewel de fauna van het onderzoeksgebied deels gewend zal zijn aan verstoring door verkeer en recreatie, kan een verdere toename in verstoring ten gevolge van de bouwactiviteiten dergelijke effecten van verstoring potentieel versterken.

3.2 Mogelijke significantie van effecten van verstoring

Het wel of niet optreden van significante effecten is in eerste instantie afhankelijk van de directe of indirecte effecten op populatieniveau. Indien er sprake is van effecten op de populatieniveau, dan is de significantie hiervan afhankelijk van de SvI van de betreffende soort. Als de verstoring van wezenlijke invloed is op de SvI van de soort dan kan dat leiden tot overtreding van de Wet natuurbescherming. Verstoring kan ook leiden tot (tijdelijke) aantasting van de wezenlijke kenmerken en waarden van het NNN. De mogelijke significantie van effecten zal in dit kader op zowel regionaal als op landelijk niveau moeten worden bepaald, waarbij niet alleen de aanwezigheid van een soort relevant is, maar ook het (potentiele) leefgebied.

3.3 Verstoring door geluid

Samenvatting

Voor wat betreft effecten van geluid op vogels bestaat er inmiddels een aanzienlijke hoeveelheid onderzoek dat op verschillende effecten van geluidsverstoring duidt. Geluidsverstoring kan bij vogels communicatie verstoren en leiden tot fysiologische stress, verminderde voortplanting en een veranderde samenstelling van soorten. De mate van verstoring door geluid hangt samen met de wijze van communicatie en de frequentie waarop het geluid gecommuniceerd wordt en daarmee het risico op maskering daarvan door de geluidsverstoring. Met name zangvogels, waarvoor vocale communicatie van groot belang is, zijn derhalve gevoelig voor verstoring. Daarnaast zijn met name vogels die op lagere frequenties communiceren (< 4 kHz) gevoelig voor verstoring. Dit betreft vaak de wat grotere zangvogels, zoals lijsters. Vogels waarvoor vocale communicatie minder van belang is, waaronder bijvoorbeeld roofvogels en watervogels, zijn minder gevoelig voor geluidsverstoring. Hoewel vogels zich in ieder geval deels kunnen aanpassen aan geluid, is het tot op heden niet duidelijk in hoeverre dergelijke aanpassingen daadwerkelijk de

verstoring mitigeren. Versturende effecten van geluid op soorten waarvan bekend is dat deze zich aan geluid aan kunnen passen, zijn dan ook niet op voorhand uit te sluiten.

Voor zoogdieren lijkt er weinig bewijs te bestaan dat geluid negatieve effecten veroorzaakt. Mogelijk komt dat deels door een gebrek aan onderzoek, maar het onderzoek dat wel is uitgevoerd wijst op een beperkte gevoeligheid voor geluidsverstoring. Voor vleermuizen, echter, kan geluid efficiënt foerageren bemoeilijken, effecten van habitatfragmentatie versterken, rust op verblijfplaatsen verstoren en voortplantingssucces verminderen. Ook kunnen vleermuizen vanwege randeffecten geluidsverstoord gebied mijden. Deze effecten kunnen daarmee leiden tot een veranderde soortensamenstelling, maar spelen over het algemeen slechts over relatief korte afstand, tot maximaal ongeveer 100 meter vanaf de geluidsbron.

Ook voor amfibieën kan verstoring door geluid leiden tot gereduceerde aantallen en soortenrijkdom. Voor kikkers en padden is vocale communicatie met name in de context van voortplanting van belang. Verstoring daarvan kan daarom leiden tot negatieve effecten op het voortplantingssucces. Voor salamanders lijkt er echter geen bewijs te bestaan dat ze door geluid verstoord worden. Waar amfibieën zich onder water bevinden zijn effecten van geluid geproduceerd boven water uit te sluiten, omdat het geluid grotendeels door het wateroppervlak wordt gereflecteerd. Om dezelfde reden is de versturende werking van geluid geproduceerd boven water op vissen zeer beperkt.

Over het algemeen bestaat er echter voldoende overtuigend en experimenteel bewijs dat geluid een versturend effect kan hebben op vogels en andere dieren, en direct kan leiden tot veranderingen in gedrag en soortensamenstelling.

Geluidsverstoring bij het aanleggen van de diepwanden zal met name gegenereerd worden door de freesmachines. Deze (punt)bron produceert een geluidvermogen van rond de 100 dB(A) (van Lieshout 2019). Het geluid daarvan, tezamen met overig bouwlawaai, heeft de begrenzing van het onderzoeksgebied bepaald. Daarnaast zullen de vrachtwagens die door het onderzoeksgebied zullen rijden om materiaal aan en af te voeren het nodige geluid produceren. Op 15 meter afstand produceren ook de vrachtwagens (tot een snelheid van 35 km/uur) rond de 100 dB(A) (Granneman et al. 2013, van Lieshout 2019). Bij het bouwlawaai veroorzaakt bij de werkzaamheden voor het project Ring Utrecht gaat het dan ook met name om continu (of langdurig) geluid veroorzaakt door freesactiviteiten (het plaatsen van de diepwand zelf veroorzaakt weinig geluid en trillingen) en het verkeer, waaronder het bouwverkeer. Mogelijke effecten van impulsgeluid op natuur, zoals die bijvoorbeeld op kunnen treden bij heiverkzaamheden, zullen daarom in dit rapport niet in detail worden behandeld. Hoewel eventuele impulsgeluiden schrik- en/of vluchtreacties kunnen veroorzaken, zijn vogels bovendien relatief minder gevoelig voor impulsgeluiden dan voor continue geluidsverstoring (Ortega 2012).

Geluid wordt uitgedrukt in decibels (dB). Veel onderzoek naar geluidbelasting en -verstoring, waaronder het overgrote deel van het onderzoek naar geluidsverstoring van vogels, maakt gebruik van de voor de gevoeligheid van het menselijk oor gewogen dB(A)-waardes. Zeer lage frequenties krijgen daarbij een relatief lage weging, terwijl de voor het menselijk oor goed hoorbare frequenties een hogere weging krijgen. Hoewel de geluidsgevoeligheid van sommige dieren grofweg overeen zal komen met dat voor mensen, is dat natuurlijk lang niet altijd het geval. Op soortniveau kan naar de frequentie van communicatie gekeken worden om in te kunnen schatten over welk frequentiebereik een soort het meest gevoelig is voor geluid. Op deze frequenties zal geluid versturend kunnen werken vanwege frequentieoverlap en daarmee maskering van communicatie door geluidsverstoring. Over dit onderwerp is een aanzienlijke hoeveelheid wetenschappelijke literatuur gepubliceerd. Verder geldt dat de gevoeligheid voor maskering van geluid door ruis gemiddeld ongeveer 6 dB(A) minder is bij mensen dan bij vogels. Dat betekent dat maskerende

effecten van geluid relatief groot zijn voor vogels, maar dat versturende effecten veroorzaakt door impulsgeluiden leidend tot bijvoorbeeld een schrikreactie voor vogels vergeleken met mensen relatief klein zijn (Ortega 2012).

Effecten van geluid op dieren kunnen bestaan uit veranderingen in gedrag, waarbij onder continue geluidsverstoring akoestische signalen van predatoren of soortgenoten minder goed kunnen worden waargenomen. Een belangrijke en wijdverspreide bron van continue geluidsverstoring zijn wegen. Wegen hebben, onder andere vanwege verstoring door geluid, voor veel vogelsoorten een negatief effect op populatiedichtheden (Reijnen and Foppen 2006, Reijnen et al. 1995, Reijnen, Foppen, and Meeuwsen 1996, Rheindt 2003, Polak et al. 2013, Ware et al. 2015, Forman, Reineking, and Hersperger 2002). Ook andere geluidsbronnen kunnen een versturende werking hebben op dieren. Een studie in de Verenigde Staten vond bijvoorbeeld een negatieve correlatie tussen het aantal soorten vogels langs rivieroeveren en het geluidsniveau van door mensen veroorzaakt achtergrondgeluid vanuit woonwijken, winkelcentra en industriegebieden (Stone 2000). Het geluid geproduceerd door olie- en gascompressieinstallaties in Canada (70 – 90 dB(A)) beïnvloedde de populatiesamenstelling van ovenvogels, zodat er relatief veel eerstejaars broedende vogels voorkwamen en relatief veel onsuccesvolle paarvorming plaatsvond nabij de installaties ten opzichte van locaties waar deze bron van geluidsverstoring afwezig was (Habib, Bayne, and Boutin 2007). Ook voor andere zangvogels is gevonden dat deze lawaaiige installaties een negatief effect hadden op populatiedichtheden, zodat nabij de installaties de dichtheden 1.5 keer lager waren dan op rustige locaties en dat de broeddichtheid voor een derde van de onderzochte soorten negatief beïnvloed werd (Bayne, Habib, and Boutin 2008). Een onderzoek waarin is gekeken naar de effecten van verstoring door heien op watervogels in noord Engeland, en dus een effect van impulsgeluiden, vond dat er onder de 50 dB(A) geen effect waarneembaar was; een grenswaarde die grofweg overeen lijkt te komen met dat voor continu geluid (Garniel et al. 2007, Ortega 2012). Tussen de 50 en 70 dB(A) bestond de verstoring uit gedragsmatige veranderingen (zoals alarmroepen of verandering van foerageerpositie). Boven de 70 dB(A) verplaatsten individuen zich binnen de zone waar geluidsverstoring plaatsvond en boven de 85 dB(A) verplaatsten individuen zich tot daarbuiten (Cutts, Phelps, and Burdon 2009).

De mate waarin geluid verstoring kan veroorzaken en de drempelwaardes waarboven dat gebeurt zal tussen soorten en soortgroepen verschillen (Kleijn 2008, Garniel et al. 2007). De drempelwaardes zoals die momenteel zijn vastgesteld, veelal op basis van de studies door Reijnen et al., lopen uiteen van ongeveer 30 tot 60 dB(A) (Kleijn 2008). Voor de zangvogel fitis *Phylloscopus trochilus* is de drempelwaarde vastgesteld tussen de 31 en 40 dB(A) (Reijnen et al. 1995). Dat zou echter betekenen dat de fitis vrijwel overal in Nederland verstoord wordt door geluid (het gemiddelde natuurlijke achtergrondniveau in Nederland ligt op 40 dB(A) (Kleijn 2008)). Dat lijkt niet waarschijnlijk. Deels zullen de vastgestelde grenswaardes dan ook een artefact zijn van de toepaste rekenmethodes en de gedateerdheid van de gebruikte data en deels zal gewinning een rol kunnen spelen waardoor de mate van verstoring beperkt wordt. Daarnaast zal de mate van verstoring ook samenhangen met een groot aantal factoren, die per locatie kunnen verschillen. Intensiteit van het geluid, het type geluid (weg of fabriek, impuls of continu) en de akoestische omgeving (windrichting, aan- of afwezigheid van geluidsabsorberende of -weerkaatsende oppervlaktes), bijvoorbeeld, zullen de mate van verstoring beïnvloeden (Barber, Crooks, and Fristrup 2010). Soortspecifieke variatie zal verder samenhangen met de wijze waarop en de mate waarin gebruik wordt gemaakt van geluid om te communiceren of te foerageren, waarbij de drempelwaarde samenhangt met de frequentie waarop communicatie plaatsvindt ten opzichte van dat van het versturende geluid. Voor watervogels of roofvogels is vocale communicatie bijvoorbeeld van minder belang dan voor zangvogels. In tegenstelling tot veel andere soorten is er voor roofvogels dan ook in een vergelijkende studie geen relatie gevonden tussen populatiedichtheid en afstand vanaf een weg (Benítez-López, Alkemade,

and Verweij 2010). Voor andere soortgroepen dan vogels zijn geen grenswaardes voor geluidverstorend bekend (Kleijn 2008).

3.3.1 Maskeren van communicatie

Geluidsverstorend kan verschillende vormen aannemen. Ten eerste kan het leiden tot het maskeren van communicatie tussen individuen binnen een soort en deels ook communicatie tussen soorten. Maskerende effecten treden op bij continue geluidsverstorend en kunnen binnen soorten leiden tot minder succesvolle paarvorming en voortplanting (Rheindt 2003, Catchpole and Slater 2008, Halfwerk, Holleman, et al. 2011). Communicatie kan ook verstoord worden door afleiding, zodat organismen meer kwetsbaar raken voor predatie (Yim-Hol Chan et al. 2010, Templeton, Zollinger, and Brumm 2016, Grade and Sieving 2016), of door een toename in waakzaamheid, zoals aangetoond in vinken *Fringilla coelebs*, wat een indirect, negatief gevolg kan hebben op reproductief succes via een afname in foerageertijd (Quinn et al. 2006). Voor effecten tussen soorten kan gedacht worden aan de interactie tussen predator en prooi of aan het maskeren van alarmroepen waarmee verschillende soorten elkaar kunnen waarschuwen voor gevaar.

De mate waarin maskering van communicatie een probleem vormt, verschilt echter tussen soorten en hangt, onder andere, samen met de wijze van communicatie (vocaal of visueel, bijvoorbeeld) en de geluidsfrequentie waarop gecommuniceerd wordt. Soorten die op een hogere frequentie (>4 kHz) communiceren ondervinden bijvoorbeeld minder interferentie van verkeersgeluid (Rheindt 2003). Voor verschillende taxa, waaronder vogels, amfibieën, vissen en zeezoogdieren is echter aangetoond dat maskering van geluid negatieve effecten kan hebben (Kleijn 2008).

Uit een studie naar 30 verschillende soorten in de Verenigde Staten, bestaande uit zowel zang- als niet-zangvogels en zowel 'stadsvogels' als 'niet-stadsvogels', is naar voren gekomen dat vogels die op lage frequenties communiceren, veelal grotere vogels, geluidsverstoord gebieden mijden, terwijl kleinere zangvogels minder last zouden kunnen ondervinden van akoestische interferentie (Francis, Ortega, and Cruz 2011). Bovendien lijken kleinere vogels beter in staat tot aanpassing. De geluidsverstorend in deze studie werd veroorzaakt door gascompressors, waarvan het frequentiebereik tussen de 1 en 3 kHz vergelijkbaar is met dat van bijvoorbeeld verkeersgeluid. Andere effecten, zoals visuele verstorend, vegetatiesamenstelling en een verminderde detectiekans van vogels door waarnemers, konden in deze studie worden uitgesloten, zodat het aangetoonde effect van een verminderd broedsucces en veranderde soortensamenstelling zeer waarschijnlijk door geluid is veroorzaakt.

3.3.2 Fysiologische effecten

Naast verstorend van communicatie kunnen er bij geluidsverstorend ook fysiologische veranderingen optreden als gevolg van stress, welke de gezondheid of voortplanting kunnen beïnvloeden. Bij extreme geluidsbelasting kan schade aan het gehoor worden veroorzaakt (Kleijn 2008). Fysiologische effecten van stress of schade aan gehoor door geluidsverstorend zijn vastgesteld bij een brede variatie aan soorten (Chang and Merzenich 2003, Ortega 2012). Verhoogde waarden van een stresshormoon onder geluidsverstorend vanaf een weg zijn bijvoorbeeld waargenomen bij mannetjes van de waaierhoen *Centrocercus urophasianus* op een gezamenlijke baltsplaats (een 'lek') (Blickley et al. 2012) en voor de gevleete bosuil *Strix occidentalis* (Hayward et al. 2011). Effecten op populaties zijn onbekend, maar wel kan verwacht worden dat voortplantingssucces, door bijvoorbeeld minder efficiënt foerageren of broeden, negatief beïnvloed wordt. Eieren zouden bijvoorbeeld onderkoeld kunnen worden doordat ouderogels vanwege stress langer van het nest af blijven of doordat de doorbloeding van de broedvlek, en daarmee de

warmteafgifte aan de eieren of jongen, verminderd effectief is. Ook kunnen deze fysiologische effecten er toe leiden dat het geluidsverstoorde gebied door de dieren gemeden wordt en dus mogelijk tot lagere broeddichtheden en/of een veranderde soortensamenstelling.

3.3.3 Schrik- of vluchtreacties

Bij impulsgeluiden, zoals bijvoorbeeld bij heien, spelen deels andere effecten een rol. Impulsgeluiden kunnen schrik- of vluchtreacties veroorzaken. Ook hier bestaan er aanzienlijke verschillen tussen soorten in de mate waarin reacties worden veroorzaakt. Schrik- of vluchtreacties zijn met name vastgesteld voor vogels. Wat de variatie aan gevoeligheid voor impulsgeluiden veroorzaakt is onduidelijk (Kleijn 2008). Wel kan er gewenning optreden bij herhaalde, en vooral bij voorspelbare, blootstelling aan impulsgeluiden. Effecten van impulsgeluiden op populaties zijn onbekend (Kleijn 2008).

3.3.4 Verstoring van niet-vogels

Consequenties van geluidshinder lijken taxonomisch breed verspreid. Ook onder water, bijvoorbeeld, zijn er effecten van biotische en abiotische geluiden vastgesteld op de overleving en voortplanting van verschillende organismen (Slabbekoorn et al. 2010, van Opzeeland et al. 2007). Geluid veroorzaakt door bouwwerkzaamheden hebben veelal een piek die onder 1 kHz ligt en ligt daarmee binnen het geluidwaarnemingsvermogen van de meeste vissen (Richardson et al. 1995). Geluid wordt ook door vissen gebruikt voor communicatie bij voortplanting en territoriaal gedrag. Hoewel er over communicatie door geluid bij vissen steeds meer bekend wordt, is het aantal studies naar effecten van geluidsverstoring bij vissen nog beperkt. Mogelijk zijn er negatieve effecten op gedrag en fysiologie, maar effecten op voortplanting en overleving lijken vooralsnog beperkt (Kleijn 2008, Slabbekoorn et al. 2010, Bruinjes and Radford 2014, Graham and Cooke 2008). Bovendien wordt geluid van boven water door het wateroppervlak weerkaatst, zodat effecten van verstoring door geluid van boven water op fauna onder water, waaronder vissen, veelal te verwaarlozen zijn.

De literatuur over effecten van geluid op zoogdieren is beperkt en wordt gedomineerd door studies aan zeezoogdieren (Kleijn 2008). Wel toonde een studie in Noord-Amerika aan dat de dichtheden van de witvoetmuis *Peromyscus leucopus* en Oostelijke wangzakeekhoorn *Tamias striatus* niet negatief gerelateerd waren aan geluid vanaf wegen (McGregor, Bender, and Fahrig 2008). Ook leek er in een woestijn in Utah (Verenigde Staten) geen relatie te bestaan tussen de afstand van een weg en de populatiedichtheid en soortensamenstelling van kleine zoogdieren. De dichtheid voor sommige soorten lag zelfs hoger nabij een weg (Bissonette and Rosa 2009). Verder vertoonden grondeekhoorns *Spermophilus beecheyi* in de VS een verhoogde mate van alertheid nabij lawaaiige windturbines vergeleken met gebieden zonder windturbines (Rabin, Coss, and Owings 2006) en is het gebruik van wildpassages onder wegen voor sommige soorten gerelateerd aan de mate van geluidsbelasting (Clevenger, Chruszcz, and Gunson 2001), terwijl er voor andere soorten, waaronder marterachtigen, geen effect werd gevonden. Voor de bever *Castor fiber* geeft een rapport van het RVO aan dat er buiten de periode met jongen geen verstoring optreedt door trillingen en geluid van heien op 70 meter afstand van een burcht (RVO 2014a). Hoewel de soort ten tijde van het grootbrengen van de jongen mogelijk gevoeliger is voor geluidsverstoring dan daarbuiten, is de bever naar verwachting dus weinig gevoelig voor geluidsverstoring. Voor zwarte beren *Ursus americanus* is echter aangetoond dat het geluid van een drone op circa 20 meter afstand leidt tot een fysiologische reactie in de vorm van een verhoogde hartslag (Ditmer et al. 2015). Over het algemeen echter bestaat er weinig of geen bewijs in de wetenschappelijke literatuur dat geluidsverstoring een belangrijke rol speelt voor zoogdieren. Dit heeft mogelijk meer met een gebrek aan onderzoek te maken dan dat dergelijke effecten kunnen worden uitgesloten. Effecten als afleiding, stress en

maskering van geluid, zoals dat van predatoren of prooi, zoals aangetoond in verschillende studies aan vogels, zouden voor zoogdieren ook een rol kunnen spelen. Bewijs daarvoor ontbreekt echter grotendeels.

Vocale communicatie, en daarmee potentieel geluidsverstoring, speelt ook een belangrijke rol in vleermuizen. Geluidsverstoring kan het voor vleermuizen moeilijker maken om prooien te lokaliseren door het geluid van vleugelbewegingen of vocalisaties van prooien en de lage frequenties van echolocatie van de vleermuizen te maskeren (Altringham and Kerth 2016). Een studie aan valse vleermuizen *Myotis myotis*, een soort die jaagt door te luisteren naar geluid gemaakt door de prooi, heeft bijvoorbeeld aangetoond dat deze vleermuis onder experimentele geluidsverstoring een verminderde foerageefficiëntie heeft (Siemers and Schaub 2011). Mogelijk als gevolg daarvan mijdt deze vleermuissoort geluidsverstoorte gebieden (Schaub, Ostwald, and Siemers 2008, Luo, Siemers, and Kosel 2015). Ook andere soorten vleermuizen, waaronder de watervleermuis *Myotis daubentonii*, zouden op deze manier geluidsverstoring kunnen ondervinden (Luo, Siemers, and Kosel 2015). Naast interferentie zorgt geluidsverstoring er ook voor dat de kans dat vleermuizen (*Myotis spp.*) over een weg vliegen kleiner wordt naarmate de geluidsverstoring toeneemt. Op deze manier wordt een effect van habitatfragmentatie door bijvoorbeeld de aanwezigheid van wegen versterkt (Bennett and Zurcher 2013). In een andere studie kwamen watervleermuizen later uit hun verblijfplaats tevoorschijn tijdens een muziekfestival dan tijdens afwezigheid van het festival (Shirley et al. 2001). In een experiment waarin vleermuizen in torpor werden blootgesteld aan verschillende typen geluid, bleek dat de huidtemperatuur van vleermuizen significant toenam tijdens het afspelen van alle verschillende typen geluid gebruikt in het experiment. Verkeersgeluid had echter een relatief klein effect, en ook trad er gauw gewenning op aan herhaaldelijk afgespeeld geluid (Luo et al. 2014). Desalniettemin laat dit experiment zien dat ook vleermuizen op hun verblijfplaats verstoord kunnen worden door menselijk geluid. Dergelijke versturende effecten zouden het voortplantingssucces van vleermuizen negatief kunnen beïnvloeden en leiden tot een veranderde soortensamenstelling. De afstand waarover versturende effecten zijn waar te nemen vanaf de geluidsbron zullen bij vleermuizen echter korter zijn dan bij vogels en niet verder reiken dan ongeveer 100 meter vanaf de geluidsbron (Altringham and Kerth 2016, Schaub, Ostwald, and Siemers 2008, Siemers and Schaub 2011).

Bij amfibieën als kikkers en padden is vocale communicatie ook van cruciaal belang, met name in de context van voortplanting (Parris, Velik-Lord, and North 2009). De aanwezigheid van verkeer en de daarmee gepaard gaande geluidsverstoring heeft een negatief effect op de soortenrijkdom en -dichtheden van kikkers en padden (Eigenbrod, Hecnar, and Fahrig 2009). Akoestische interferentie heeft bijvoorbeeld een negatief effect op interseksuele communicatie in twee soorten boomkikkers, *Hyla ebraccatta* (Wollerman and Wiley 2002) en *H. chrysoscelis* (Bee and Swanson 2007). De frequentie waarop deze boomkikkers communiceren is vergelijkbaar met de ook in Nederland voorkomende Europese boomkikker *H. arborea* (Castellano et al. 2002). Op deze manier zou geluidshinder ook bij amfibieën kunnen interfereren met partnerkeuze op een vergelijkbare manier als is aangetoond bij koolmezen *Parus major* (Halfwerk, Bot, et al. 2011). Voor de salamanders als de kamsalamander *Triturus cristatus* of kleine watersalamander *Lissotriton vulgaris* is er geen reden om aan te nemen dat deze soorten gevoelig zouden kunnen zijn voor verstoring door verkeersgeluid, omdat salamanders geen trommelvlies of middenoorholte hebben en met name op zicht en reuk foerageren, en niet op gehoor (Wever 1977, Margolis 1976). Desalniettemin bestaan er wel aanwijzingen dat sommige salamandersoorten negatief worden beïnvloed door de aanwezigheid van wegen. Dit lijkt echter verband te houden met randeffecten waarbij een meer open habitat nabij een weg gepaard gaat met bijvoorbeeld

minder voedsel en een hoger predatierisico en niet met geluid of trillingen (Semlitsch et al. 2007).

3.4 Visuele verstoring

Samenvatting

Net als voor geluid, zijn met name de grotere vogels gevoelig voor visuele verstoring, waarbij het enerzijds gaat om optische verstoring en anderzijds om kunstmatige nachtelijke verlichting. Over het algemeen neemt de verstoringafstand toe met de lichaamsgrootte van de soort en met groepsgrootte (Krijgsveld, Smits, and van der Winden 2008, Blumstein et al. 2005). De afstand waarover de verstoring plaatsvindt verschilt dus tussen soorten, maar ook tussen individuen binnen soorten en tussen verschillende populaties van dezelfde soort (Livezey, Fernández-Juricic, and Blumstein 2016, Blumstein 2006, Runyan and Blumstein 2004). Voor andere taxa zijn effecten van optische verstoring grotendeels onbekend. Te verwachten verstoringafstanden zijn daarom moeilijk vast te leggen, maar visuele verstoring zal veelal beperkter zijn dan de daarmee vaak gepaard gaande geluidsverstoring.

Effecten van nachtelijke verlichting op vleermuizen blijken tussen soorten te variëren, terwijl voor grondgebonden zoogdieren nachtelijke verlichting kan leiden tot een verminderde nachtelijke activiteit en daarmee verminderd foerageersucces. Ook voor andere taxa kan nachtelijke verlichting verstoring veroorzaken leidend tot veranderingen in gedrag, groei, voortplanting en overleving. Taxonomisch zijn dergelijke effecten nog niet breed onderzocht, maar vanwege de goede perceptie van licht valt te verwachten dat vooral ook vogels gevoelig zijn voor verstoring door licht. Afhankelijk van het type verlichting, de intensiteit en de manier waarop de verlichting gericht wordt, zijn effecten tot 75 meter vanaf de bron vastgesteld. Ook lijkt met name wit en groen licht verstoring te veroorzaken tijdens het broedseizoen, terwijl rood licht dan geen effect lijkt te hebben. Zowel rood als wit licht lijkt echter verstorend te werken op trekvogels, waarvoor met name blauw en groen licht geen effect lijkt te hebben. Effecten van verlichting waargenomen in het vroege broedseizoen, zoals vervroegde eileg, lijken een grotere rol te spelen voor vogels die jaarrond aanwezig zijn vergeleken met trekvogels. Daarnaast hangen de effecten vanzelfsprekend samen met de lengte van de daglichtperiode en daarmee de noodzaak tot extra verlichting.

Nachtelijke verlichting kan voor amfibieën leiden tot negatieve effecten op foerageer- en paringssucces en tot een verminderde nachtrust. Ook vissen kunnen negatief beïnvloed worden door nachtelijke verlichting door fysiologische effecten die het biologisch ritme van vissen ernstig verstoren. Vissen zijn daardoor bijvoorbeeld 's nachts actiever en lopen overdag een groter risico op predatie. De afstand waarover dergelijke effecten van nachtelijke verlichting en ook van optische verstoring door activiteiten boven water plaats kunnen vinden zal echter beperkt zijn tot enkele meters vanaf de verlichting.

Hoewel over kortere afstand dan geluid, kan visuele verstoring door activiteiten en verlichting bij de bouwwerkzaamheden dus leiden tot negatieve effecten op gedrag en populatiesamenstelling en -dichtheid in vogels, vissen, amfibieën, reptielen en grondgebonden zoogdieren. Een negatief effect van visuele verstoring op vleermuizen en vissen lijkt echter beperkt.

Naast geluid, zal visuele verstoring bij de bouwactiviteiten ook een rol spelen. Met name de vrachtwagens voor aan- en afvoer van materiaal zullen een visueel verstorend effect hebben, maar ook de mogelijk verlichting op de locaties van de bouwactiviteiten zou verstorend kunnen werken. Over het effect van visuele verstoring op dieren bestaat veel onduidelijkheid (Parris and Schneider 2008, Goosem 2007). Andere effecten, zoals geluid of directe mortaliteit, gaan namelijk vaak gepaard met effecten van visuele verstoring (Reijnen

et al. 1995, Lima et al. 2015, Summers, Cunningham, and Fahrig 2011). De effecten veroorzaakt door visuele verstoring zijn daarbij naar verwachting beperkter dan de verstoring door geluid (Reijnen et al. 1995). Desalniettemin kan passerend verkeer ook visueel verstrend werken en leiden tot bijvoorbeeld schrik- en vluchtreacties en het mijden van verstoord gebied om te foerageren of te nestelen. Verstoring door voorbijgaande voetgangers kan voor vogels in bos- en heidelandschap leiden tot onderbreking van foerageren, nestbouw en het voeren van jongen met als gevolg een gereduceerd voortplantingssucces (Fernández-Juricic 2000, Murison et al. 2007). Soorten bestudeerd in deze studies waren de ekster *Pica pica*, merel *Turdus merula*, zwarte spreeuw *Sturnus unicolor*, houtduif *Columba palumbus* en Provençaalse grasmus *Sylvia undata*. Ook voorbijgaande voertuigen kunnen vergelijkbare effecten veroorzaken door visuele verstoring en leiden tot verminderd broedsucces en lagere dichtheden van verschillende soorten in zowel open als dichtere habitats (Reijnen et al. 1995, Reijnen, Foppen, and Meeuwsen 1996, McGowan and Simons 2006). Dieren zijn daarbij over het algemeen minder gevoelig voor voertuigen dan voor voetgangers (Lima et al. 2015). Ook van belang is de voorspelbaarheid, zodat voertuigen die een voorspelbare route volgen, bijvoorbeeld over bestaande wegen, minder verstrend zijn dan voertuigen die een minder voorspelbare route volgen (Stankowich 2008).

De afstand waarover visuele verstoring plaatsvindt en hoe deze zich verhoudt ten opzichte van bijvoorbeeld geluidsverstoring, echter, is lastig te beoordelen en gepubliceerde gegevens over verstoringafstanden variëren aanzienlijk (Krijgsveld, Smits, and van der Winden 2008, Blumstein 2006, Runyan and Blumstein 2004, Blumstein 2003). Wel zijn er patronen in te ontdekken, waaronder bijvoorbeeld dat grotere vogelsoorten grotere alertafstanden, de afstand waarop een dier de aandacht op de bedreiging richt, vertonen dan kleinere vogelsoorten (Blumstein et al. 2005). Grotere vogels lijken daarmee dus relatief verstoringgevoelig ten opzichte van kleinere vogels. Ook vogelsoorten die meer opvallen in hun omgeving verlieten hun omgeving eerder na verstoring dan vogels die meer op camouflage vertrouwden. Tot slot speelt het habitat ook een rol: bosvogels die nabij de grond actief zijn vlogen eerder op dan soorten die zich hoger in de bomen bevinden. Ook hier geldt echter dat opvliegende vogels niet noodzakelijk meer verstoord raken dan niet opvliegende vogels. Beide kunnen in potentie bijvoorbeeld even veel verstoord raken als het gaat om verstoring van foerageren of meer subtiele, moeilijker waarneembare fysiologische effecten.

Naast visuele verstoring door activiteiten kan nachtelijke verlichting het bioritme van allerlei organismen verstoren en daarmee effect hebben op bijvoorbeeld gedrag, groei, voortplanting en overleving (Spoelstra et al. 2015). Merels in steden, bijvoorbeeld, startten de voortplanting 19 dagen eerder dan merels in het bos. Deze vroegere start van de voortplanting kwam overeen met een verschil van 19 dagen in de fotoperiode tussen de stad en het bos (Dominoni and Partecke 2015). Ook het ochtendkoor van vier van de zes bestudeerde, algemeen voorkomende zangvogels, te weten roodborst *Erithacus rubecula*, merel, zanglijster *Turdus philomelos*, koolmees *Parus major*, pimpelmees *Cyanistes caeruleus* en vink, begon eerder ten gevolge van kunstmatige verlichting (Da Silva, Valcu, and Kempnaers 2015). Hoewel effecten van verlichting op bijvoorbeeld vogels nog grotendeels onduidelijk zijn, omdat verschillende factoren naast verlichting, zoals omgevingstemperatuur en voedselbeschikbaarheid, in samenhang een respons kunnen bepalen (Spoelstra et al. 2015), bestaat er een aantal studies die een duidelijk effect van kunstmatige verlichting op onder andere vogels, maar ook vleermuizen laat zien. Vanwege de goede perceptie van licht door vogels, lijken met name vogels onder invloed van licht veranderingen in gedrag en fysiologie te kunnen ondergaan (Spoelstra and Visser 2014). Wit en groen licht heeft daarbij over het algemeen het grootste verstrendende effect en leidt er

bijvoorbeeld toe dat koolmezen eerder tot broeden komen en ook het gewicht van kuikens lijkt beïnvloed door de verlichting (de Jong et al. 2015). De afstand vanaf de lichtbron waarover deze effecten werden waargenomen was maximaal 75 m. Jongen voerende koolmezen verbruikten ook overdag minder energie bij nachtelijke verlichting met wit en groen licht vergeleken met koolmezen zonder nachtelijke verlichting, waarschijnlijk doordat de voedselbeschikbaarheid onder nachtelijk verlichte omstandigheden veel hoger was (Welbers et al. 2017). Koolmezen die rustten onder wit licht waren 's nachts actiever dan koolmezen die rustten onder rood licht of in het duister (Ouyang et al. 2017). Ook werden er in deze studie fysiologische effecten van wit licht vastgesteld en effecten op de ontvankelijkheid voor ziektes. Ook voor pimpelmezen is aangetoond dat ze worden beïnvloed door kunstmatige verlichting. Pimpelmezen startten bijvoorbeeld eerder met eileg onder invloed van kunstmatige verlichting (Kempnaers et al. 2010). De Jong et al. (2015) vonden echter geen effect van de verlichting op bonte vliegenvangers *Ficedula hypoleuca*, wat toegeschreven kan worden aan het feit dat deze soort kort voor de broedperiode uit Afrika komt en daarmee minder lang onder invloed van de verlichting staat. Als dit patroon ook voor andere soorten zou gelden, zou dat betekenen dat standvogels mogelijk meer verstoord worden door kunstmatig licht dan trekvogels. Bij rood licht wordt er veelal geen effect waargenomen bij standvogels, terwijl naast de kleur ook de intensiteit van het licht de mate van een effect lijkt te bepalen (de Jong et al. 2016). Voor trekvogels lijkt naast wit ook rood licht een versturende werking te hebben en is vooral blauw en groen licht minder versturend (Poot et al. 2008). Effecten van nachtelijke verlichting op de vogelgemeenschap lijken dan ook samen te hangen met de spectrale compositie van het licht (Spoelstra et al. 2015).

Effecten van visuele verstoring op andere taxa dan vogels zijn slechts beperkt beschreven. Naast effecten van kunstmatige nachtelijke verlichting op vogels, zijn er echter ook effecten op zoogdieren aangetoond. In vleermuizen variëren de effecten tussen soorten (Russo and Ancillotto 2015). Hoewel er op watervleermuizen op vliegroutes geen effect van verlichting werd gevonden bij verlichting van verschillende kleuren (Spoelstra et al. 2018), kunnen gewone dwergvleermuizen *Pipistrellus pipistrellus*, bijvoorbeeld, door verlichting geholpen worden om voedsel te vinden (Spoelstra et al. 2015). Ook een andere studie toonde aan dat *Pipistrellus* vleermuizen meer voorkwamen nabij wit en groen licht, terwijl *Plecotus* en *Myotis* vleermuizen juist wit en groen licht meden en er voor vleermuizen uit het geslacht *Nyctalus* en *Eptesicus* geen effect van verlichting werd waargenomen (Spoelstra et al. 2017). Voor de kleine hoefijzerneus *Rhinolophus hipposideros* werd activiteit langs vliegroutes aanzienlijk onderdrukt onder experimentele straatverlichting en kwam het gebruik van vliegroutes later op gang. Daarbij vertoonden de vleermuizen geen gewinning aan de verlichting (Stone, Jones, and Harris 2009). Naast een direct effect van verlichting op vleermuizen, zijn er ook indirecte nadelige effecten van nachtelijke verlichting op vleermuizen. Diverse insecten, waaronder motvlinders, langpootmuggen en gaasvliegen, en daarmee het voedsel van vleermuizen, worden door met name licht dat UV uitstraalt of een sterke blauwe component heeft aangetrokken (Bat Conservation Trust 2018). Doordat deze insecten over lange afstand worden aangetrokken door licht, terwijl sommige vleermuizen juist licht mijden, kan dit effect resulteren in een tekort aan voedsel. Onder andere *Myotis* vleermuizen komen hierdoor op een competitieve achterstand. Naast vleermuizen wordt ook de activiteit van de bosmuis *Apodemus sylvaticus* door nachtelijke verlichting onderdrukt, net als voor aantal andere taxa, waaronder kleine zoogdieren, vissen en reptielen, is aangetoond (Longcore and Rich 2004). De waargenomen effecten op de vleermuizen en op de bosmuis werden veroorzaakt door wit en groen licht, terwijl er geen effecten onder rood licht konden worden vastgesteld (Spoelstra et al. 2015).

Effecten op vissen door activiteiten van bewegend materiaal bovenwater zijn zeer beperkt en zullen vanwege de beperkte zichtbaarheid onderwater alleen op zeer korte afstand kunnen optreden. Recent onderzoek toont echter aan dat kunstmatige verlichting een potentieel belangrijk effect kan hebben op vissen en kan leiden tot fysiologische effecten die het biologisch ritme van vissen ernstig verstoren. In baars *Perca fluviatilis* en blankvoorn *Rutilus rutilus* is bijvoorbeeld een effect op hormoonhuishouding en genexpressie vastgesteld met mogelijke effecten op de populatiedynamica (Brüning et al. 2018). Ook kan kunstmatige verlichting er toe leiden dat vissen 's nachts actiever zijn en zich overdag minder verschuilen, waardoor het risico op predatie toe zou kunnen nemen (Kurvers et al. 2018).

Tot slot zijn ook amfibieën gevoelig voor visuele verstoring. Omdat veel amfibieën nachtactief zijn kan lichtvervuiling leiden tot verminderd foerageren en verminderde of verminderd selectieve paarvorming of juist tot een hogere activiteit voor dagactieve amfibieën tijdens de nacht (Dananay and Benard 2018). Ook bewegingen van en naar voortplantingslocaties van amfibieën kunnen verstoord worden door kunstmatige verlichting (Longcore and Rich 2004).

3.5 Trillingen

Samenvatting

Negatieve effecten van trillingen op vogels worden niet verwacht. Hoewel het voedsel van vogels mogelijk negatief beïnvloed kan worden door trillingen, is de afstand waarover en de mate waarin dergelijke effecten zullen optreden zeer beperkt. Voor zoogdieren zouden trillingen effecten op de fysiologie en het gedrag kunnen hebben, maar deze effecten zijn naar verwachting beperkt en ondergeschikt aan eventuele verstoring door geluid of visuele effecten. De potentiële effecten van trillingen veroorzaakt door de bouwactiviteiten zullen bovendien slechts over beperkte afstand optreden. Over effecten van trillingen op vleermuizen is weinig bekend, maar gezien de leefwijze van vleermuizen lijkt het onwaarschijnlijk dat trillingen een significant negatief effect op vleermuizen kunnen hebben. Voor amfibieën, en mogelijk ook voor vissen, kunnen laagfrequente trillingen leiden tot stoornissen in groei en ontwikkeling.

De freesmachines in gebruik voor de aanleg van de diepwanden zullen naast geluid ook trillingen veroorzaken. Deze trillingen zouden een verstorende werking op dieren kunnen hebben. Hoewel trillingen kunnen leiden tot veranderd gedrag, fysiologie en voortplanting, is onderzoek naar effecten van trillingen op dieren, naast onderzoek naar zeezoogdieren, beperkt (Kleijn 2008). De afstand waarover trillingen verstoring kunnen veroorzaken is echter veelal beperkter dan geluid, hoewel laag frequente trillingen over meerdere kilometers kunnen worden waargenomen. Effecten van trillingen op vogels zijn naar verwachting beperkt. Indirect zouden er mogelijk effecten kunnen zijn van trillingen op het voedsel van vogels, zoals insecten (Lucas, de Carvalho, and Grilo 2017, Polajnar et al. 2015) en wormen (Mitra et al. 2009, Onrust 2017), maar gedegen onderzoek naar effecten van trillingen op vogels ontbreekt. Op basis van de leefwijze van vogels lijkt het echter onwaarschijnlijk dat de extra trillingen in verband met de aanleg van de diepwanden waarneembare negatieve effecten op vogels zullen hebben.

In muizen is experimenteel aangetoond dat de hoeveelheid geproduceerd stresshormoon toeneemt en succesvolle voortplanting afneemt onder trillingen veroorzaakt door treinverkeer (Atanasov et al. 2015). De muizen in deze studie die beïnvloed werden door het treinverkeer werden gehouden in kooien in een gebouw op 30 meter afstand van een treinrails. Ook een aantal andere studies heeft negatieve, maar ook positieve, effecten van trillingen gevonden op fysiologie en gedrag in verschillende soorten zoogdieren en insecten

(Reynolds et al. 2018, Polajnar et al. 2015). Echter, verstoring door trillingen bij bouwwerkzaamheden zal vrijwel altijd samengaan met de verstoring door geluid of visuele verstoring, zodat de effecten vaak lastig te onderscheiden zijn. In veldmuizen *Microtus arvalis* zijn bijvoorbeeld effecten van windmolens op de concentratie stresshormoon waargenomen (Łopucki et al. 2018). Windmolens veroorzaken onder andere trillingen die dit zouden kunnen veroorzaken. Echter, vanwege een veel sterker effect van aerodynamisch en mechanisch geluid van windmolens leken deze factoren, en niet de trillingen, de toename in concentratie stresshormoon te veroorzaken.

Hoewel er steeds meer aandacht is voor de mogelijk negatieve effecten van onder andere trillingen op vissen en amfibieën, is daar nog relatief weinig over onderzocht. Wel is aangetoond dat laagfrequente trillingen schadelijk kunnen zijn voor vissen en amfibieën en kunnen leiden tot stoornissen in de groei en ontwikkeling (Vandenberg, Stevenson, and Levin 2012).

3.6 Gewenning en aanpassingen

Bij regelmatig met een zekere frequentie optredende verstoring treedt vaak gewenning op. De mate tot waarop gewenning op kan treden zal samen hangen met het type verstoring en de mate waarin deze optreedt (Warren et al. 2006). Bij een onregelmatig pulsgeluid zal er vrijwel geen gewenning optreden vanwege de onvoorspelbaarheid. Bij (vrijwel) continu geluid, zoals dat van verkeer, zal er wel gewenning op kunnen treden. Vanwege de huidige geluidsverstoring binnen de begrenzing van het onderzoeksgebied ten gevolge van het weg- en treinverkeer en recreatie, is het waarschijnlijk dat de aanwezige fauna tot op zekere hoogte gewend is aan verstoring door geluid, visuele verstoring en trillingen en heeft zich daar mogelijk ook op aangepast.

Gewenning aan aanvankelijke verstorende effecten blijkt uit een aantal studies aan verschillende taxa. In een experiment waarbij Amerikaanse zwarte eenden *Anas rubripes* werden blootgesteld aan het opgenomen geluid van een straaljager (piekvolume 110 dB), bijvoorbeeld, werden op de eerste dag van het experiment toenames in hartslag waargenomen die samenvielen met de blootstelling aan het geluid. Op de tweede en derde dag van het experiment was dit niet meer het geval (Harms, Fleming, and Stoskopf 1997). De eenden leken dus al gauw gewend aan het geluid. Vogels in steden vertonen ook vaak kortere opvliegafstanden dan dezelfde soorten in gebieden die minder door mensen worden bezocht (Blumstein 2013, Blumstein et al. 2005). Naast vogels reageerden bijvoorbeeld ook het edelhert *Cervus elaphus* minder op menselijke activiteit en geluid (wegverkeer) naarmate dat in hoeveelheid toenam, terwijl ze een relatief sterke respons vertoonden in reactie op minder frequent passerende voetgangers en motoren waarbij er dus minder gewenning optrad (Brown et al. 2012). Hetzelfde geldt waarschijnlijk voor een fysiologische respons in vogels (Fowler 1999), reptielen (Romero and Wikelski 2002), zoogdieren (Weisenberger et al. 1996) en vissen (Davidson, Bebak, and Mazik 2009, Harding et al. 2018) waarbij er minder fysiologische stress ontstond bij gewenning aan mensen of geluidsverstoring.

Ook kunnen er aanpassingen optreden, bijvoorbeeld door de frequentie waarop vocale communicatie plaatsvindt te verhogen om boven het omgevingsgeluid uit te komen. Voor verschillende vogels, waaronder koolmees (Slabbekoorn and den Boer-Visser 2006), merel (Nemeth and Brumm 2009), zanggors *Melospiza melodia* (Wood and Yezerinac 2006), tjiptjaf *Phylloscopus collybita* (Verzijden et al. 2010) en rietgors (Gross, Pasinelli, and Kunc 2010), is aangetoond dat de minimumfrequentie toeneemt naarmate het laagfrequente achtergrondgeluid in de omgeving toeneemt. Nachtegalen *Luscinia megarhynchos*, daarentegen, zingen juist luider naarmate het achtergrondgeluid toeneemt (Brumm 2004). Dergelijke aanpassingen zijn voor een aantal vogels aangetoond, maar ook voor

bijvoorbeeld sprinkhanen (Lampe et al. 2012) of kikkers (Halfwerk et al. 2016, Parris, Velik-Lord, and North 2009). De fluitkikker *Physalaemus pustulosus* roept luider, vaker en meer complex naarmate het experimenteel afgespeeld geluid wat overlapt met de frequenties van de roep luider werd. Als het afgespeelde geluid qua frequentie niet overlapt met de roep van de kikker werd er geen effect op de roep waargenomen (Halfwerk et al. 2016). Ook zijn er vogels, waaronder de roodborst, die het tijdstip van hun zang aanpassen (Fuller, Warren, and Gaston 2007, Ortega 2012). Naast het mijden van het tijdstip met de meeste geluidsverstoring, is voor roodborsten ook experimenteel aangetoond dat ze geluidsverstoord gebied mijden (McLaughlin and Kunc 2013). Roodborsten meden daarbij in toenemende mate een gebied naarmate de geluidsverstoring toenam. Hetzelfde effect is ook voor trekvogels waargenomen (Ware et al. 2015).

Dergelijke effecten van aanpassingen aan geluidsverstoring, het ruimtelijk of tijdelijk mijden van geluidsverstoord gebied, kunnen echter kosten met zich mee brengen en daardoor zouden dergelijke aanpassingen niet altijd adaptief kunnen zijn. Aanpassingen kunnen ook negatieve effecten met zich mee brengen, zoals een afname in kwaliteit van de zang en daarmee verminderd reproductief succes en populatiedichtheid (McLaughlin and Kunc 2013, Mockford and Marshall 2009). In een Australische studie, bijvoorbeeld, werd aanpassing aan verkeersgeluid gevonden in een op een lage frequentie communicerende soort (de grijze lijsterdikkop *Colluricincla harmonica*), maar niet in een andere soort welke op een hogere frequentie communiceert (de maoriwaaierstaart *Rhipidura fuliginosa*). Beide soorten kwamen echter in lagere dichtheid voor in een geluidsverstoord gebied vergeleken met een niet verstoord gebied (Parris and Schneider 2008). Een aanpassing in de frequentie van zang van de grijze lijsterdikkop kon de negatieve effecten van geluidsverstoring dus niet volledig mitigeren. Ook voor koolmezen geldt dat ondanks het feit dat ze hun zang kunnen aanpassen aan het omgevingsgeluid (Slabbekoorn and den Boer-Visser 2006, Mockford and Marshall 2009) en daar ook voordeel van kunnen hebben (Pohl et al. 2012), ook koolmezen in overeenstemming met de negatieve effecten van geluidsverstoring in gebieden met veel verkeersgeluid kleinere legsels leggen (Halfwerk, Holleman, et al. 2011). Verder kunnen aanpassingen leiden tot metabolische kosten (Ward, Speakman, and Slater 2003) of kosten van dispersie (Bonte et al. 2012). Ook dergelijke kosten kunnen er toe bijdragen dat de samenstelling van vogelgemeenschappen verandert (Francis, Ortega, and Cruz 2011, Francis, Ortega, and Cruz 2009, Polak et al. 2013, Wiącek and Polak 2015). Binnen het onderzoeksgebied kan de aanvullende verstoring veroorzaakt door het bouwlawaai deze gewinning en eventuele aanpassingen bovendien mogelijk overtreffen.

Omdat bewijs voor aanpassingen slechts van een klein aantal bestudeerde (vogel)soorten komt, is nog niet eenduidig te voorspellen welke vogels zich effectief zouden kunnen aanpassen aan geluidsverstoring (Ortega 2012, Warren et al. 2006). Wel lijken aanpassingen aan geluidsverstoring taxonomisch tamelijk wijdverspreid, waarbij een verhoging van de minimumfrequentie van zang een redelijk algemene aanpassing aan geluidsverstoring lijkt. Maar daarnaast is nog onduidelijk tot op welke hoogte aanpassingen geluidsverstoring daadwerkelijk mitigeren. Aanpassing zouden ook slechts een bijeffect kunnen zijn van het leven in een geluidsverstoorde en/of urbane omgeving (Nemeth and Brumm 2010) of beperkt kunnen worden door omgevingsomstandigheden (Badyaev et al. 2008).

4 Effecten op (potentieel) aanwezige beschermde soorten

De mogelijke effecten van bouwmethode verdiepte ligging A27 / A12 Ring Utrecht op beschermde soorten zullen in de volgende paragrafen per soortgroep worden besproken. We geven, in tabellen, een overzicht van de beschermde en Rode en Oranje Lijst-soorten

die zijn aangetroffen in het plangebied of hier verwacht kunnen worden. Deze overzichten zijn samengesteld op basis van eerder uitgevoerd onderzoek (Mouissie and Rutjes 2012, Zweers 2019, Maes et al. 2009), broedvogelinventarisaties van landgoed Amelisseweerd (Kuiper 2009, Beuker and Heunks 2013), data uit de Nationale Databank Flora en Fauna (NDDFF) en in 2019 binnen de begrenzing van het onderzoeksgebied vlakdekkend uitgevoerd veldonderzoek (ook in 2020 is vlakdekkend veldonderzoek uitgevoerd, zie deel 2 van dit rapport). Een overzicht van de geraadpleegde bronnen betreffende het voorkomen van beschermde natuurwaarden binnen de begrenzing van het onderzoeksgebied is gegeven in bijlage 1.

4.1 Vogels

Verschillende vogelsoorten waarvan de nesten jaarrond beschermd zijn en verschillende vogels van de Rode Lijst zijn aanwezig in het onderzoeksgebied (tabel 4.1). Dit zijn veelal zangvogels als grauwe vliegenvanger, grote lijster, matkop en wielewaal die (zeer) zeldzaam aanwezig zijn. De meeste waarnemingen van deze soorten zijn gedaan in Amelisseweerd, waar relatief veel rust heerst en waar grote, aaneengesloten bosvakkens aanwezig zijn. Hierbuiten worden in de bosaanplanten langs de wegen voornamelijk de algemene broedvogels aangetroffen.

Deels betreffen de waarnemingen van vogels met jaarrond beschermde nesten foeragerende of passerende dieren, deels zijn er verblijfplaatsen aanwezig of kunnen deze worden verwacht. Van de havik zijn enkele waarnemingen bekend van nabij het plangebied. In het verleden werd de soort geregeld waargenomen in Amelisseweerd, maar kon dit niet tot een territorium worden herleid (de Bruin 2009). Bij de inventarisatie van Amelisseweerd van 2013 werd geen territorium vastgesteld (Beuker and Heunks 2013). Er wordt niet verwacht dat de havik binnen het plangebied broedt. Dit geldt ook voor sperwer, een soort van de Oranje Lijst, maar waar nog minder waarnemingen van bekend zijn. Toch kan deze soort ook in stedelijk gebied in dichte struwelen/bosjes broeden, waar hij lastig opgemerkt wordt. De begroeiing op de geluidswallen heeft aan weerszijden geschikte broedplekken voor sperwer in de vorm van kleine bosjes of boszomen waar weinig verstoring is door mensen. Aanwezigheid van nesten van sperwer is dan ook niet uit te sluiten. Boomvalk is een soort die in de regio voorkomt. Waarnemingen uit het plangebied zijn echter niet bekend. Geschikte nestbomen zijn de hogere (laan)bomen die langs de verschillende doorgaande wegen aanwezig zijn. Bij het recent uitgevoerde onderzoek is geen aanwezigheid van nesten vastgesteld. Er wordt niet verwacht dat boomvalk binnen het plangebied broedt.

Tabel 4.1 (Potentieel) aanwezige broedvogelsoorten in het onderzoeksgebied A27 / A12 Ring Utrecht, de huidige landelijke Staat van Instandhouding (Svl) per soort voor broedvogels en niet-broedvogels en de trend in de landelijke aantalsontwikkeling per soort voor broedvogels en niet-broedvogels. Waar er momenteel geen informatie over de Svl of de trend in de aantalsontwikkeling bestaat zijn de cellen leeg. Provinciale aandachtsoorten zijn aangegeven in cursief. Soorten waarvoor een negatief effect van de bouwactiviteiten niet op voorhand kan worden uitgesloten zijn rood gearceerd.

soort (Nederlands)	soort (wetenschappelijk)	beschermings-regime ¹	categorie ²	Rode Lijst-status ³	Oranje Lijst	Svl broedvogel ⁴	Svl niet-broedvogel ⁴	trend broedvogel ⁴	trend niet-broedvogel ⁴
	vogels jaarrond beschermd								
blauwe reiger	<i>Ardea cinerea</i>	3.1	5	TNB		matig ongunstig	gunstig	-	+
boerenzwaluw	<i>Hirundo rustica</i>	3.1	5	GE		gunstig	gunstig	+	
bonte vliegenvanger	<i>Ficedula hypoleuca</i>	3.1	5	TNB		gunstig		+	
boomklever	<i>Sitta europaea</i>	3.1	5	TNB		gunstig		+	+
boomkruiper	<i>Certhia brachydactyla</i>	3.1	5	TNB		gunstig		+	+
boomvalk	<i>Falco subbuteo</i>	3.1	4	KW		matig ongunstig	gunstig	-	
bosuil	<i>Strix aluco</i>	3.1	5	TNB		gunstig		-	
buizerd	<i>Buteo buteo</i>	3.1	4	TNB		gunstig	gunstig	+	+
ekster	<i>Pica pica</i>	3.1	5	TNB		zeer ongunstig	zeer ongunstig	0	-
glanskop	<i>Poecile palustris</i>	3.1	5	TNB		matig ongunstig	matig ongunstig	0	+
grauwe vliegenvanger	<i>Muscicapa striata</i>	3.1	5	GE		matig ongunstig		-	
groene specht	<i>Picus viridis</i>	3.1	5	TNB		gunstig	gunstig	+	+
grote bonte specht	<i>Dendrocopos major</i>	3.1	5	TNB		gunstig	gunstig	+	+
havik	<i>Accipiter gentilis</i>	3.1	4	TNB		gunstig	gunstig	+	+
huismus	<i>Passer domesticus</i>	3.1	2	GE		matig ongunstig	matig ongunstig	-	-
huiszwaluw	<i>Delichon urbicum</i>	3.1	5	GE		matig ongunstig		+	
ijsvogel	<i>Alcedo atthis</i>	3.1	5	TNB		gunstig		++	++
kleine bonte specht	<i>Dryobates minor</i>	3.1	5	TNB		gunstig		+	
koolmees	<i>Parus major</i>	3.1	5	TNB		gunstig	matig ongunstig	+	-
pimpelmees	<i>Cyanistes caeruleus</i>	3.1	5	TNB		gunstig	gunstig	+	0
ransuil	<i>Asio otus</i>	3.1	4	KW		zeer ongunstig		--	
sperwer	<i>Accipiter nisus</i>	3.1	4	TNB	x	gunstig	gunstig	-	-
spreeuw	<i>Sturnus vulgaris</i>	3.1	5	TNB	x	matig ongunstig	gunstig	-	-
torenvalk	<i>Falco tinnunculus</i>	3.1	5	KW		matig ongunstig		-	-
zwarte kraai	<i>Corvus corone</i>	3.1	5	TNB		gunstig	gunstig	0	-
	overige broedvogels								
appelvink	<i>Coccothraustes coccothraustes</i>	3.1		TNB		gunstig		+	+
braamsluiper	<i>Sylvia curruca</i>	3.1		TNB		matig ongunstig		0	
Canadese gans	<i>Branta canadensis</i>	3.1		TNB		gunstig	gunstig	++	++
fazant	<i>Phasianus colchicus</i>	3.1		TNB				-	-
fitis	<i>Phylloscopus trochilus</i>	3.1		TNB		matig ongunstig		-	

soort (Nederlands)	soort (wetenschappelijk)	beschermings-regime ¹	categorie ²	Rode Lijst-status ³	Oranje Lijst	Svl broedvogel ⁴	Svl niet-broedvogel ⁴	trend broedvogel ⁴	trend niet-broedvogel ⁴
fuut	<i>Podiceps cristatus</i>	3.1		TNB		matig ongunstig	matig ongunstig	-	+
gaai	<i>Garrulus glandarius</i>	3.1		TNB		gunstig	gunstig	0	+
gierzwaluw	<i>Apus apus</i>	3.1		TNB		gunstig		-	
goudvink	<i>Pyrrhula pyrrhula</i>	3.1		TNB		gunstig	gunstig	+	+
grasmus	<i>Sylvia communis</i>	3.1		TNB		gunstig		+	
groenling	<i>Chloris chloris</i>	3.1		TNB		gunstig	gunstig	+	+
grote lijster	<i>Turdus viscivorus</i>	3.1		KW		matig ongunstig		-	-
heggenmus	<i>Prunella modularis</i>	3.1		TNB		matig ongunstig	matig ongunstig	-	0
holenduif	<i>Columba oenas</i>	3.1		TNB		gunstig	gunstig	+	+
houtduif	<i>Columba palumbus</i>	3.1		TNB		matig ongunstig	gunstig	-	-
kauw	<i>Corvus monedula</i>	3.1		TNB		matig ongunstig		0	-
knobbelzwaan	<i>Cygnus olor</i>	3.1		TNB		gunstig	gunstig	+	+
kuifeend	<i>Aythya fuligula</i>	3.1		TNB		gunstig	matig ongunstig	+	0
matkop	<i>Poecile montanus</i>	3.1		GE		matig ongunstig	matig ongunstig	-	-
meerkoet	<i>Fulica atra</i>	3.1		TNB		gunstig	matig ongunstig	0	0
merel	<i>Turdus merula</i>	3.1		TNB		gunstig	gunstig	+	+
middelste bonte specht	<i>Dendropicos medius</i>	3.1		TNB		gunstig		++	
nijlgans	<i>Alopochen aegyptiaca</i>	3.1		TNB				++	++
roodborst	<i>Erithacus rubecula</i>	3.1		TNB		gunstig	gunstig	0	+
scholekster	<i>Haematopus ostralegus</i>	3.1		TNB	x	zeer ongunstig	zeer ongunstig	-	-
staartmees	<i>Aegithalos caudatus</i>	3.1		TNB		matig ongunstig	gunstig	-	0
tjiftjaf	<i>Phylloscopus collybita</i>	3.1		TNB		gunstig	gunstig	+	0
tuinfluter	<i>Sylvia borin</i>	3.1		TNB		matig ongunstig		-	
Turkse tortel	<i>Streptopelia decaocto</i>	3.1		TNB		gunstig		-	-
vink	<i>Fringilla coelebs</i>	3.1		TNB		gunstig	gunstig	+	+
waterhoen	<i>Gallinula chloropus</i>	3.1		TNB		matig ongunstig	matig ongunstig	-	-
wielewaal	<i>Oriolus oriolus</i>	3.1		KW		matig ongunstig		-	
wilde eend	<i>Anas platyrhynchos</i>	3.1		TNB		matig ongunstig	zeer ongunstig	-	-
winterkoning	<i>Troglodytes troglodytes</i>	3.1		TNB		gunstig		+	+
witte kwikstaart	<i>Motacilla alba</i>	3.1		TNB		matig ongunstig	gunstig	-	0
zanglijster	<i>Turdus philomelos</i>	3.1		TNB		gunstig	gunstig	+	-
zwartkop	<i>Sylvia atricapilla</i>	3.1		TNB		gunstig	gunstig	+	

¹Onder het 'beschermingsregime' wordt verwezen naar het betreffende artikel Wet natuurbescherming volgens welke de soort beschermd is

²Nesten van vogelsoorten in categorie 1 t/m 4 zijn onder alle omstandigheden jaarrond beschermd, de nesten van soorten in categorie 5 zijn beschermd als er onvoldoende alternatieven zijn. Onder normale omstandigheden zijn ze flexibel genoeg om indien de broedplaats verloren is gegaan, zich elders te vestigen

³KW: Kwetsbaar; GE: Gevoelig; TNB: Thans Niet Bedreigd

⁴www.sovon.nl (juni 2019); Staat van Instandhouding betreft het 'eindoordeel'; trends voor broedvogels en niet-broedvogels betreft de trend over de periode waarvoor tellingen beschikbaar zijn; -- significante afname van > 5% per jaar; - significante afname van <5% per jaar; 0 geen waarneembare trend; + significante toename van <5% per jaar; ++ significante toename van >5% per jaar

Van verschillende broedvogels van de Rode Lijst of soorten met een ongunstige SvI zijn territoria in het onderzoeksgebied aanwezig. Hiervan zijn heggenmus, houtduif, staartmees, tuinfluiter en witte kwikstaart relatief algemene soorten die tot op korte afstand van de A27 worden aangetroffen verspreid over het plangebied. De spreeuw is wat minder algemeen en in het broeden beperkt tot gebieden met oude bomen met geschikte holten. Foerageren doen ze tot op ruime afstand hiervandaan. In Amelisweerd zijn territoria aanwezig in het zuidwestelijk deel op enkele tientallen meters van de A27. Bij de recentste broedvogelinventarisatie van Amelisweerd bevond zich een territorium van de wielewaal op ca. 150 meter van de A27 (Beuker and Heunks 2013). Het is een zeldzame soort, die niet regelmatig broedt in Amelisweerd. Kuiper gaf aan dat de soort nagenoeg verdwenen is en hier nog zelden broedt (Kuiper 2009). Overige bosgebieden in het onderzoeksgebied zijn niet geschikt als broedgebied voor deze soort. Twee territoria van grote lijster bevonden zich binnen het plangebied in Amelisweerd op ca. 130-150 meter (Beuker and Heunks 2013). Buiten Amelisweerd zijn geen territoria van de soort vastgesteld. De zanglijster is veel algemener. Territoriumindicerende zanglijsters zijn op diverse plekken aangetroffen op enkele tientallen meters van de A27. Huiszwaluwen broeden naar verwachting niet binnen het onderzoeksgebied. Het is een soort die haar nesten tegen gevels aan bouwt. Er zijn bij het veldonderzoek in 2019 geen waarnemingen van de soort gedaan, en er staan weinig geschikte gebouwen. Gegevensbronnen tonen geen aanwezigheid aan van vermoedelijke nestlocaties in het plangebied. Mogelijk broeden ze in woningen aan de Koningsweg. De inventarisatie van Amelisweerd in 2009 leverde enkel territoria op ruime afstand van het onderzoeksgebied. Eén van de twee territoria van de matkop in Amelisweerd in 2013 bevond zich binnen het plangebied in bosgebied direct tegen de A27. Een nestindicerende braamsluiper werd in 2019 waargenomen op ca. 30 meter van A27. Van glanskop bevond zich in 2019 een roepend exemplaar in Park De Koppel, op ca. 30 meter van de A27, en bij de spoorwegovergang bij de Mereveldseweg en Tussen de Rails op ca. 60 meter van de A27. In 2013 was een territorium aanwezig in Amelisweerd op 50 meter van de A27. Van fitis leverde de inventarisatie in 2013 één waarneming op binnen het onderzoeksgebied, in de zuidwestelijke punt op ca. 240 meter van de A27. De grauwe vliegenvanger is een zeldzame soort, waarvan in 2013 één territorium bekend was op de grens van het onderzoeksgebied.

Op basis van de algemene patronen vanuit het literatuuronderzoek kan verwacht worden dat soorten als grote lijster, merel, spreeuw, wielewaal en zanglijster met name een negatief effect van interferentie door geluid kunnen ondervinden. De zang van deze grotere zangvogels ligt voor een belangrijk deel rond de 3 kHz, waardoor het in ieder geval deels zal interfereren met het geluid van de bouwactiviteiten en verkeer. Hetzelfde geldt ook voor de duiven (holenduif en houtduif), wat geen zangvogels zijn, maar waarvoor vocale communicatie op een relatief lage frequentie wel een belangrijke rol speelt. Verder kan verwacht worden dat ook de vele kleinere zangvogels hinder zullen ondervinden van geluidsverstoring. Hoewel deze vaak op een hogere frequentie zingen (>3 kHz), zijn effecten van geluidsverstoring voor meerdere soorten kleine zangvogels beschreven. Effecten van geluidsverstoring op deze soorten zouden dan ook kunnen leiden tot verminderd succesvolle voortplanting, verminderde overleving, het mijden van geluidsverstoord gebied en dus tot lagere broeddichtheden binnen de begrenzing van het onderzoeksgebied. De grote lijster en de wielewaal staan daarbij als kwetsbare soort aangemerkt op de Rode Lijst en de boerenzwaluw, grauwe vliegenvanger, huismus, huiszwaluw en de matkop als gevoelig. Voor de boerenzwaluw is de SvI echter gunstig en geldt er ook een positieve trend in de aantalsontwikkeling, zodat negatieve effecten op de SvI van de boerenzwaluw zijn uit te sluiten. Voor de overige van deze soorten geldt echter een matig ongunstige SvI en, met uitzondering van de huiszwaluw, een negatieve trend. Daarnaast geldt er ook een matig ongunstige SvI voor de braamsluiper, fitis, glanskop,

heggenmus, houtduif, spreeuw, staartmees, tuinfluiter en witte kwikstaart. Met uitzondering van de braamsluiper en glanskop, geldt voor deze soorten bovendien een negatieve trend. Op basis van patronen zoals die tot op heden uit onderzoek naar voren zijn gekomen, kunnen effecten van geluid op andere soorten, waarvoor vocale communicatie minder van belang is, worden uitgesloten. Het gaat daarbij om roofvogels, watervogels, spechten en kraaiachtigen.

Negatieve effecten van optische verstoring door bijvoorbeeld vrachtverkeer voor de aan- en afvoer van materiaal kunnen verwacht worden voor alle soorten vogels. Met name voor grotere vogelsoorten geldt dat de afstand waarover optische verstoring plaatsvindt relatief groot kan zijn. Effecten van visuele verstoring door onder andere bewegende voertuigen en materiaal *per se* zullen echter voor de meeste vogels naar verwachting beperkt zijn. Veelal is het zichtveld beperkt vanwege aanwezige bomen, bosschages of bebouwing. Bovendien zullen de vrachtwagens veelal gebruik maken van bestaande toegangswegen en zal de extra optische verstoring die daar van uit gaat daarom beperkt zijn.

Ook op basis van het tot op heden uitgevoerde onderzoek naar effecten van verlichting op vogels kan verwacht worden dat binnen het bereik van de verlichting met name wit en groen licht op zangvogels die ook in de winterperiode in Nederland verblijven een negatief effect zou kunnen hebben. Het gaat daarbij om appelvink, boomklever, boomkruiper, glanskop, goudvink, groenling, grote lijster, heggenmus, huismus, koolmees, matkop, merel, pimpelmees, roodborst, spreeuw, staartmees, vink, winterkoning en zanglijster. Hoewel effecten op zangvogels die kort voor de broedperiode in Nederland arriveren naar verwachting beperkter zijn dan voor standvogels, zoals is aangetoond voor de bonte vliegenvanger, zouden negatieve effecten op kunnen treden binnen de reikwijdte van de verlichting. Ook voor deze soorten, evenals voor andere, niet-zangvogels, zou de nachtrust verstoord kunnen worden door verlichting. Effecten van de nachtelijke verlichting zullen ruimtelijk echter beperkt zijn. Alleen soorten met een territorium binnen 75 meter van verlichting zouden negatief beïnvloed kunnen worden, terwijl er voor soorten als uilen, die over grote territoria beschikken, naar verwachting voldoende uitwijkmogelijkheden zullen zijn en negatieve effecten kunnen worden uitgesloten. Negatieve effecten van nachtelijke verlichting worden daarom alleen verwacht voor zangvogels met territoria binnen een straal van 75 meter vanaf de verlichtingsbron. De grote lijster en wielewaal staan aangemerkt als kwetsbaar op de Rode Lijst, de grauwe vliegenvanger, huismus, huiszwaluw en matkop als gevoelig. Bovendien geldt voor deze soorten een matig ongunstige Svl, evenals voor de braamsluiper, fitis, glanskop, heggenmus, spreeuw, staartmees, tuinfluiter en witte kwikstaart. Ook geldt voor deze soorten, met uitzondering van de braamsluiper, glanskop en huiszwaluw, een negatieve trend voor broedvogels.

Voor koloniebroeders geldt dat uitwijken geen eenvoudige optie is vanwege de kosten van dispersie (Ortega 2012, Bonte et al. 2012). De huismus behoort tot de categorie 2 van de lijst van vogels met jaarrond beschermde nesten (RVO). Vogels in deze categorie betreffen koloniebroeders die elk broedseizoen op dezelfde plaats broeden en die daarin zeer honkvast zijn of afhankelijk zijn van bebouwing of biotoop. De (fysieke) voorwaarden voor de nestplaats zijn vaak zeer specifiek en limitatief beschikbaar. Binnen het onderzoeksgebied zijn er alleen broedlocaties van huismussen bekend in de wijk Lunetten. Op de voormalige stadkwekerij is in 2018 ook één waarneming van een vastgestelde kolonie geregistreerd in de NDFF. Deze ligt echter op de rand van het onderzoeksgebied, zodat de geluidsverstoring daar beperkt is (maximaal 2 dB). Bovendien zijn hier tijdens het veldonderzoek in 2019 en 2020 geen huismussen aangetroffen. De locaties waar huismussen binnen het onderzoeksgebied zijn waargenomen liggen op de rand van het onderzoeksgebied en op minimaal 200 meter afstand van de A27. Gezien de afstand is de

verstoring daar beperkt en aangezien huismussen veelal in de stedelijke omgeving voorkomen, zal een dergelijk beperkte verstoring geen significant effect hebben. Huismussen zullen daarom geen significante verstoring door geluid van de werkzaamheden ervaren. Significant negatieve effecten van verstoring op de Svl van de huismus zijn daarom uitgesloten.

De blauwe reiger heeft een kleine broedkolonie in het zuidwestelijk deel van het bosgebied van Amelisweerd op ca. 160 meter van de huidige A27. Hier waren in 2009 30 territoria aanwezig, in 2013 waren dit er 8. Ook in 2020 was de kolonie aanwezig. De landelijke Svl voor de blauwe reiger als broedvogel is matig ongunstig en ook geldt er een negatieve trend. Verstoring door geluid speelt naar verwachting voor reiger slechts beperkt een rol, omdat vocale communicatie niet van groot belang is. Wel zouden er eventuele fysiologische effecten van stress op kunnen treden ten gevolge van geluidsverstoring en kan ook visuele verstoring mogelijk een rol spelen. Omdat grotere vogels met name gevoelige zijn voor optische verstoring, is een kolonie blauwe reigers naar verwachting relatief gevoelig voor optische verstoring. Omdat het om een broedkolonie gaat, zijn uitwijkmogelijkheden naar verwachting beperkt (Ortega 2012). Echter, de afstand waarbinnen verstoring door geluid leidend tot fysiologische effecten en visuele verstoring een rol zal spelen zal minder zijn dan de afstand tussen de bouwactiviteiten en de locatie van de broedkolonie. Bovendien zullen de vrachtwagens veelal gebruik maken van bestaande toegangswegen, zodat de extra optische verstoring die daar van uit gaat beperkt zal zijn. Negatieve effecten op de broedkolonie van de blauwe reiger kunnen daarmee worden uitgesloten.

De huiszwaluw behoort tot de categorie 5 van de lijst van vogels met jaarrond beschermde nesten (RVO). Vogels in deze categorie keren weliswaar vaak terug naar de plaats waar zij het jaar daarvoor hebben gebroed of naar de directe omgeving daarvan, maar beschikken over voldoende flexibiliteit om, als de broedplaats verloren is gegaan, zich elders te vestigen. Daarvoor dient er dan wel geschikt leefgebied aanwezig te zijn in de omgeving. Het leefgebied van de huiszwaluw bestaat vooral uit open gebied waar allerlei gebouwen en bruggen gebruikt worden als basis voor het nest². Ook gevels van huizen worden gebruikt om het nest tegenaan te bouwen. In en nabij het onderzoeksgebied komt de huiszwaluw dan ook vooral voor in de wijk Lunetten (NDFF). Bij een gebrek aan geschikte gebouwen, broedt de huiszwaluw echter waarschijnlijk niet binnen het onderzoeksgebied. De waarnemingen die de afgelopen tien jaar voor het onderzoeksgebied geregistreerd zijn in de NDFF betreffen dan ook losse waarnemingen van overvliegende huiszwaluwen. Tijdens het veldonderzoek in 2019 (en 2020) zijn geen huiszwaluwen aangetroffen. De inventarisatie van Amelisweerd in 2009 leverde enkel territoria op ruime afstand van het onderzoeksgebied op. Van verstoring van broedlocaties van de huiszwaluw door de werkzaamheden is dan ook geen sprake en significant negatieve effecten op de Svl van de huiszwaluw kunnen worden uitgesloten.

Nachtactieve soorten (met name uilen) zouden een negatief effect van nachtelijke verlichting op foerageefficiëntie kunnen ondervinden, omdat deze soorten gebruik maken van het duister om efficiënt te kunnen foerageren. Hoewel dit voor zover ons bekend niet is onderzocht, kunnen negatieve effecten van nachtelijke verlichting op uilen daarom niet volledig uitgesloten worden. Bovendien is voor uilen vocale communicatie van belang, en ransuilen zouden mogelijk interferentie van het bouwgeluid kunnen ondervinden. De huidige Svl van ransuilen is zeer ongunstig en er geldt een zeer negatieve trend voor broedvogels. Ransuilen broeden in ieder geval op Amelisweerd. Binnen het plangebied is de soort echter

² <https://www.vogelbescherming.nl/ontdek-vogels/kennis-over-vogels/vogelgids/vogel/huiszwaluw>

niet aangetroffen, en er zijn geen aanwijzingen dat nesten van de soort daar aanwezig zijn. Wel bieden verschillende struwelen en bosjes potentieel broed- of rustgebied voor de soort. Verder is niet uit te sluiten dat de soort binnen het onderzoeksgebied foerageert. In databronnen zijn in de afgelopen 10 jaar een tweetal waarnemingen van ransuil gedaan in en direct grenzend aan het onderzoeksgebied. Ransuilen beschikken echter over een groot territorium, terwijl effecten van nachtelijke verlichting slechts over beperkte afstand een effect zullen hebben. Er zullen daarom voldoende uitwijkmogelijkheden bestaan voor ransuilen en effecten van verstoring door geluid of verlichting op ransuilen kunnen daarom worden uitgesloten.

Naast voor de ransuil, is ook voor de ekster en scholekster de Svl zeer ongunstig en geldt er (deels) een negatieve trend. Een territoriale scholekster was aanwezig nabij de flats aan het Zwarte Woud net zuidoostelijk van de spoorbrug over de A27, waar ze mogelijk op daken broeden. Scholeksters zijn grondbroeders, maar natuurlijke broedbiotopen zijn niet aanwezig binnen het plangebied. In stedelijk gebied wordt wel gebroed op braakliggende terreinen of op grinddaken. Ekster en scholekster komen wijdverspreid voor binnen het stedelijk gebied, zodat er beperkt sprake lijkt te zijn van verstoring door geluid of licht. Voor de ekster is de ongunstige Svl te wijten aan een toename van predatie en concurrentie buiten het stedelijk gebied en mogelijk ook aan een gebrek aan voedsel. De bouwactiviteiten zullen daar niet aan bijdragen. Voor de scholekster speelt een gebrek aan geschikte nestgelegenheid en voedselgebrek. Ook hieraan zullen de bouwactiviteiten geen negatieve bijdrage leveren.

Conclusie broedvogels: significant negatieve effecten van geluidsverstoring, en in mindere mate visuele verstoring, op de Svl van de braamsluiper, fitis, glanskop, grauwe vliegenvanger, grote lijster, heggenmus, houtduif, matkop, spreeuw, staartmees, tuinfluiter, wielewaal en witte kwikstaart zijn bij de toename van geluid als gevolg van de bouwwerkzaamheden in het onderzoeksgebied niet op voorhand uit te sluiten. Onder deze soorten bevinden zich geen provinciale aandachtsoorten ten behoeve van het NNN.

4.2 Grondgebonden zoogdieren

Tabel 3.2 (Potentieel) aanwezige grondgebonden zoogdieren in het onderzoeksgebied A27 / A12 Ring Utrecht. Geen van deze soorten zijn aangemerkt als provinciale aandachtsoorten.

soort (Nederlands)	soort (wetenschappelijk)	beschermingsregime ¹	Rode Lijst-status ²
bosmuis	<i>Apodemus sylvaticus</i>	3.10*	TNB
bunzing	<i>Mustela putorius</i>	3.10*	OG
das	<i>Meles meles</i>	3.10	TNB
eekhoorn	<i>Sciurus vulgaris</i>	3.10	TNB
egel	<i>Erinaceus europaeus</i>	3.10*	OG
konijn	<i>Oryctolagus cuniculus</i>	3.10*	GE
haas	<i>Lepus europaeus</i>	3.10*	TNB
hermelijn	<i>Mustela erminea</i>	3.10*	GE
ree	<i>Capreolus capreolus</i>	3.10*	TNB
vos	<i>Vulpes vulpes</i>	3.10*	TNB
steenmarter	<i>Martes foina</i>	3.10	TNB
boommarter	<i>Martes martes</i>	3.10	KW
wezel	<i>Mustela nivalis</i>	3.10*	GE

¹Onder het 'beschermingsregime' wordt verwezen naar het artikel Wet natuurbescherming

²KW: Kwetsbaar; GE: Gevoelig; OG: Onvoldoende Gegevens; TNB: Thans Niet Bedreigd

* onder voorwaarden vrijgesteld in de provincie Utrecht (vrijstelling geldt alleen voor de activiteiten en belangen genoemd in artikel 3.10, onderdelen a, d, e, f en g van de Wet natuurbescherming)

Hoewel de bosmuis, bunzing, egel, konijn, haas, hermelijn, ree, vos en wezel in het onderzoeksgebied zijn waargenomen, betreffen dit vrijgestelde, algemene soorten in de provincie Utrecht (Maes et al. 2009). Wel geldt voor deze soorten de zorgplicht om redelijkerwijs mogelijke negatieve effecten van de bouwactiviteiten te voorkomen. De bever *Castor fiber* (beschermingsregime 3.5, Rode Lijst-status GE) komt momenteel niet binnen de begrenzing van het onderzoeksgebied voor. In de (nabije) toekomst is dat mogelijk wel het geval gezien de snelle uitbreiding van het verspreidingsgebied van de bever in Nederland en de aanwezigheid van potentieel geschikt habitat binnen het onderzoeksgebied. Waarnemingen in de wijde omgeving van het plangebied zijn bekend van de Lek en de omgeving van de Haarrijnse Plas. De meest nabije waarnemingen zijn gedaan bij de Kromme Rijn nabij Werkhoven.

Hoewel zoogdieren verstoord zouden kunnen worden door geluid, lijkt de gevoeligheid beperkt, zodat significant negatieve effecten van geluidsverstoring op voorhand worden uitgesloten. Voor nachttactieve zoogdieren zou nachtelijke verlichting wel de foerageerefficiëntie kunnen onderdrukken, zij het dat de afstand waarover dit een additioneel effect zal hebben ten opzichte van de reeds aanwezige verlichting beperkt zal zijn. Ook lijken er voldoende uitwijkmogelijkheden te zijn in de vorm van geschikt habitat voor grondgebonden zoogdieren buiten de contouren van het onderzoeksgebied.

Voor zoogdieren die ook overdag actief zijn, zoals de ree, biedt het bos in Amelisweerd binnen de begrenzing van het onderzoeksgebied meerdere locaties die als rustplaats gebruikt worden, waaronder het Markiezenbos (Maes et al. 2009). Op basis van de literatuurstudie kan verwacht worden dat reeën niet gevoelig zijn voor verstoring door geluid. Optische verstoring en ook verstoring door nachtelijke verlichting speelt mogelijk wel een rol, maar de afstand waarover dat het geval is, is, ook ten opzichte van de reeds aanwezige optische verstoring, beperkt en zal niet het gehele onderzoeksgebied beslaan. Een deel van het Markiezenbos zal verstoord worden, maar de verstoring zal naar verwachting niet reiken tot ten oosten of ten noorden van de Kromme Rijn. Direct ten oosten van de Kromme Rijn liggen bosgebieden die eveneens functioneren als rustgebied voor reeën (Maes et al. 2009). Dat betekent dat er voldoende locaties buiten het onderzoeksgebied aangewezen kunnen worden die als rustplaats en refugium gebruikt kunnen worden bij verstoring. Daaronder ook de wilgengrienden langs de Kromme Rijn die goede schuilgelegenheid bieden (Maes et al. 2009). Het foerageergebied van reeën betreft vooral het (half)open gebied, wat buiten het onderzoeksgebied ligt en waar verstoring door de bouwactiviteiten dus kan worden uitgesloten. Significante verstoring van de reeënpopulatie door de bouwactiviteiten kan daarmee worden uitgesloten.

Een dassenburcht is aanwezig in de geluidswal van de A27. De locatie hiervan ligt buiten het onderzoeksgebied en net ten zuiden van het tunneltje van de Kromme Rijn met de A27. Dichter bij het onderzoeksgebied is een bijburcht aanwezig langs de Kromme Rijn (Zweers 2019). Waarnemingen van foeragerende dassen zijn voornamelijk bekend van de (gras)velden op Amelisweerd, maar ze worden op zowel Nieuw als Oud Amelisweerd waargenomen. Ook in het bos zullen, gezien het voedselrijke karakter, geregeld dassen foerageren. Tijdens veldonderzoek in 2020 werd een foeragerende das waargenomen in het Markiezenbos. Het noordelijk deel van het onderzoeksgebied grenst aan een grasveld wat een geschikt, open foerageergebied betreft. Verder biedt het onderzoeksgebied beperkt kansen voor het vestigen van (bij)burchten. Het gaat dan met name om de zuidoostelijke punt van Amelisweerd en de bosstroken op het oostelijke talud van de A27 ten zuiden van Amelisweerd. Westelijk van de A27 worden geen dassen verwacht, omdat de mogelijkheden om te foerageren in ruigten en graslanden hier veel beperkter zijn en er veel

minder rust is. Gezien de beperkte effecten van geluid, visuele verstoring of trillingen op grondgebonden zoogdieren en het feit dat de momenteel aanwezige dassenburcht zich in de geluidswal van de A27 bevindt, worden er geen significant negatieve effecten van de bouwactiviteiten op de das verwacht en kunnen deze op voorhand worden uitgesloten.

Eekhoorns komen verspreid over geheel Amelisweerd en Maarschalkerweerd voor. Dit zijn ook de meest grote, aaneengesloten bosgebieden. Hierbuiten worden eekhoorns niet waargenomen in de omgeving van het onderzoeksgebied. Mogelijk zijn wel nesten aanwezig binnen de begrenzing van de 1dB(A)-contour. Echter, gezien de beperkte gevoeligheid van grondgebonden zoogdieren voor geluid en trillingen en het feit dat er reeds aanzienlijke visuele activiteit en nachtelijke verlichting aanwezig is binnen het huidige leefgebied van de eekhoorn, kunnen negatieve effecten van de bouwactiviteiten op de eekhoorn worden uitgesloten.

Steenmarters zijn beperkt waargenomen rond het plangebied. Er is één waarneming bekend van een doodgereden dier op de verbindingsweg A12 / A27, één aan de noordzijde van de spoorbrug over de A27, en diverse waarnemingen op het terrein van de voormalige stadskwekerij aan de Houtenseweg. Hier zijn verschillende verblijfplaatsen aanwezig in schuurtjes en andere gebouwen. Het foerageergebied van steenmarters is groot, waarbij ze op een dag meerdere kilometers kunnen afleggen. Ze foerageren in gevarieerd, kleinschalig landschap en kunnen overal binnen het onderzoeksgebied worden verwacht.

Boommarters zijn aangetroffen in verschillende bosgebieden langs de snelwegen van Ring Utrecht. Binnen het plangebied zijn geen waarnemingen bekend, maar net ten noorden van het plangebied is een doodgereden boommarter gevonden. De locatieaanduiding van deze waarneming was onnauwkeurig, maar het is mogelijk dat deze boommarter uit het plangebied afkomstig was. In Amelisweerd en Maarschalkerweerd kunnen dan ook in potentie verblijfplaatsen van boommarter aanwezig zijn in holten in oude bomen.

Gezien de beperkte gevoeligheid van grondgebonden zoogdieren voor geluid en trillingen kunnen negatieve effecten van geluid of trillingen op de steen- en boommarter worden uitgesloten. Ook effecten van optische verstoring zullen naar verwachting beperkt zijn, vanwege de reeds aanwezige activiteiten binnen het leefgebied van de steen- en boommarter. Echter, omdat het nachtactieve soorten betreft, zou nachtelijke verlichting de nachtelijke activiteit op locaties waar verlichting wordt toegepast kunnen onderdrukken en daarmee bijvoorbeeld de foerageerefficiëntie kunnen reduceren. Steen- en boommarters hebben echter een veelzijdige voedselkeuze en foerageerstrategie, waarvoor over grote afstanden van meerdere kilometers per nacht gevoerageerd wordt. Daarmee zijn er voldoende uitwijkmogelijkheden voor de steen- en boommarter en kunnen negatieve effecten van de bouwactiviteiten worden uitgesloten.

Naast verstoring, zou het aantal verkeersslachtoffers mogelijk toe kunnen nemen door een toename in het aantal verkeersbewegingen ten gevolge van de werkzaamheden. Dit betreft bijvoorbeeld de das, ree en marterachtigen, maar ook nachtactieve vogels als de kerkuil. Deze dieren zijn met name actief rondom de Koningsweg, waar deze weg ook overgestoken kan worden en er momenteel ook aanrijding met dieren plaatsvinden. De huidige intensiteit van verkeersbewegingen op de Koningsweg tussen de Laan van Maarschalkerweerd en de Mereveldseweg op een weekdag bedraagt tussen zonsondergang en zonsopgang, en dus in de periode waarin nachtactieve dieren zoals de das actief zijn, tussen 19.00 en 07.00 uur,

gemiddeld circa 1.772 voertuigen³. Tijdens de daguren, van 07.00 tot 19.00 uur, zijn er gemiddeld 9.720 verkeersbewegingen (het gemiddeld aantal voertuigen per uur op een werkdag bedraagt 545, per etmaal 11.496). Naar verwachting zullen er voor de werkzaamheden 87 vrachtwagens per etmaal aan en af rijden over de Koningsweg en Laan van Maarschalkerweerd. Het aandeel daarvan op de Koningsweg draagt niet significant bij aan het aantal verkeersbewegingen ten opzichte van de huidige verkeersintensiteit. Bovendien zullen de vrachtwagens hier ten opzichte van het overige verkeer relatief langzaam rijden, omdat zij vanaf de Koningsweg het gebied in en uit zullen gaan. Het risico op verkeersslachtoffers neemt door een toename in verkeer dus niet significant toe.

Conclusie grondgebonden zoogdieren: zowel beschermde als vrijgestelde grondgebonden zoogdieren kunnen verstoord worden door de bouwactiviteiten. Met name nachtelijke verlichting zou de foerageefficiëntie van verschillende soorten negatief kunnen beïnvloeden. Deze effecten zullen echter over beperkte afstand optreden, terwijl er veelal geschikte uitwijkmogelijkheden voor de dieren aanwezig zijn. Significant negatieve effecten van verstoring door trillingen, geluid of visuele verstoring als gevolg van de geplande werkzaamheden op de populaties van vrijgestelde zoogdiersoorten en van de beschermde das, eekhoorn, steenmarter en boomarter kunnen daarmee op voorhand worden uitgesloten. Ook een toename in verkeersintensiteit ten gevolge van het bouwverkeer dat bovendien met een relatief lage snelheid zal rijden, zal het risico op verkeersslachtoffers niet significant verhogen ten opzichte van de huidige situatie.

4.3 Vleermuizen

Tabel 3.3 (Potentieel) aanwezige vleermuizen in het onderzoeksgebied A27 / A12 Ring Utrecht. Provinciale aandachtsoorten zijn aangegeven in cursief. Soorten waarvoor een negatief effect van de bouwactiviteiten niet op voorhand kan worden uitgesloten zijn rood gearceerd.

soort (Nederlands)	soort (wetenschappelijk)	beschermingsregime ¹	Rode Lijst-status ²
baardvleermuis	<i>Myotis mystacinus</i>	3.5	TNB
gewone grootoorvleermuis	<i>Plecotus auritus</i>	3.5	TNB
<i>franjestaat</i>	<i>Myotis nattereri</i>	3.5	TNB
gewone dwergvleermuis	<i>Pipistrellus pipistrellus</i>	3.5	TNB
laatvlieger	<i>Eptesicus serotinus</i>	3.5	KW
meervleermuis	<i>Myotis dasycneme</i>	3.5	TNB
rosse vleermuis	<i>Nyctalus noctula</i>	3.5	KW
ruige dwergvleermuis	<i>Pipistrellus nathusii</i>	3.5	TNB
watervleermuis	<i>Myotis daubentonii</i>	3.5	TNB

¹Onder het 'beschermingsregime' wordt verwezen naar het artikel Wet natuurbescherming

²KW: Kwetsbaar; TNB: Thans Niet Bedreigd

Voor met name passief luisterende vleermuizen, zoals de vale vleermuis en mogelijk ook de watervleermuis, geldt dat geluidsverstoring kan leiden tot verminderd efficiënt foerageren. De vale vleermuis mijdt als gevolg daarvan dan ook geluidsverstoorde gebieden.

Effecten van nachtelijke verlichting op vleermuizen variëren tussen soorten, zodat verlichting bijvoorbeeld een positief effect kan hebben op foerageefficiëntie en zo de dichtheden vleermuizen doet verhogen (onder andere *Pipistrellus*), of een negatief effect kan hebben doordat de vleermuizen de verlichte gebieden mijden (*Myotis* en *Plecotus*) en voedselbeschikbaarheid negatief kan worden beïnvloed door verlichting (met name *Myotis*).

³ <https://webkaart.provincie-utrecht.nl/viewer/app/Webkaart?bookmark=1a657ef6b5ea4ec2ada8e51749852049>

Effecten zijn daarbij alleen bij wit en groen licht waargenomen, terwijl rood licht geen effect lijkt te hebben.

Waarnemingen van verschillende soorten foeragerende vleermuizen zijn gedaan in het plangebied. Dit betroffen vooral gewone dwergvleermuis en ruige dwergvleermuis, maar ook de overige in het gebied aanwezige vleermuissoorten gewone grootoorvleermuis, laatvlieger, rosse vleermuis en watervleermuis kunnen foerageren binnen het plangebied. Enkele zeldzame soorten waarvan waarnemingen bekend zijn nabij het onderzoeksgebied zijn franjestaart en baardvleermuis. Deze zeldzame soorten worden voornamelijk geteld (en in de NDFF weergegeven) op hun winterverblijfplaatsen in de forten van de Hollandse Waterlinie. Het plangebied maakt geen belangrijk deel uit van hun leefgebied. Dit omdat er geen winterverblijfmogelijkheden aanwezig zijn, en franjestaart en baardvleermuis hoofdzakelijk in de grotere bosgebieden en kleinschalige, gesloten landschappen voorkomen. Bij het onderzoek in 2017 (Zweers 2019) wordt vermeld dat franjestaart mogelijk is waargenomen in deelgebied Amelisweerd zuid; baardvleermuis is toen niet waargenomen. Wel is baardvleermuis bekend uit Amelisweerd (Maes et al. 2009). De soorten kunnen in de zomer aanwezig zijn, maar gezien de biotoopvoorkeur en de weinige waarnemingen kan gesteld worden dat onderzoeksgebied geen belangrijk leefgebied zal vormen voor franjestaart en baardvleermuis.

Voor laatvlieger en gewone dwergvleermuis vormt binnen het plangebied de brug van de Koningsweg over de A27 een essentiële vliegroute. Ook van de twee spoorbruggen hier direct zuidelijk van is vastgesteld dat hier een essentiële vliegroute loopt van beide soorten. De bosstrook oostelijk van de A27 ter hoogte van de golfbaan maakt ook onderdeel uit van deze vliegroute. Watervleermuis en in mindere mate meervleermuis maken gebruik van de Kromme Rijn om te foerageren en als vliegroute.

Binnen het plangebied zijn verschillende verblijfplaatsen bekend van vleermuizen. Dit betreffen voornamelijk aan bomen opgehangen kasten in Amelisweerd / Maarschalkerweerd. Verschillende kasten hangen op ca. 40 meter van de A27. In de kasten zijn gewone dwergvleermuis, ruige dwergvleermuis, gewone grootoorvleermuis en rosse vleermuis aangetroffen. Het betreft hier zowel zomer-, als paarverblijven. Van grootoorvleermuis zijn twee kraamkolonies bekend in bomen in het onderzoeksgebied op enkele tientallen meters tot ca. 200 meter van de A27.

Op basis van het literatuuronderzoek lijken met name *Myotis* en *Plecotus* vleermuizen gevoelig voor verstoring door de bouwactiviteiten vanwege effecten van geluid en verlichting. Binnen een straal van 100 meter vanaf de bouwlocaties kan niet uitgesloten worden dat het foerageergebied, vliegroutes en verblijfplaatsen van deze vleermuizen worden verstoord en deze soorten het gebied gaan mijden. *Pipistrellus* vleermuizen hebben mogelijk profijt van de nachtelijke verlichting, doordat deze soorten efficiënter zouden kunnen foerageren. Voor de laatvlieger en rosse vleermuis zijn geen effecten van verlichting waargenomen. Hoewel habitatfragmentatie vanwege geluid ook een effect op deze soorten zou kunnen hebben, zijn beide soorten geen passief luisterende vleermuizen, zodat effecten van geluidsverstoring naar verwachting beperkt zijn. Vanwege de differentiële effecten van verstoring door geluid en verlichting op verschillende soorten, zou de soortensamenstelling van vleermuizen in het gebied vanwege de bouwactiviteiten mogelijk kunnen veranderen. Omdat verstoring door geluid, licht en trillingen reeds tamelijk wijdverspreid binnen het leefgebied van de vleermuizen in het onderzoeksgebied optreedt, waaronder verlichting langs vliegroutes, de beperkte afstand waarover effecten van geluid en verlichting plaats kunnen vinden, terwijl over het algemeen grote oppervlaktes worden gebruikt om te foerageren, zijn de effecten op soortensamenstelling echter naar verwachting beperkt.

Hoewel gewenning negatieve effecten zou kunnen beperken, kan verstoring door geluid van de bouwactiviteiten van de functie van zomer- of paarverblijf van de vleermuiskasten en een kraamkolonie van grootoorvleermuis waar deze op minder dan 100 meter afstand van de A27 hangen niet worden uitgesloten. Bouwactiviteiten zullen buiten de grootoorvleermuis geen significant effect op de aantallen per soort of de soortensamenstelling en daarmee het NNN hebben. Andere effecten van de bouwactiviteiten op vleermuizen kunnen daarom op voorhand worden uitgesloten.

Conclusie vleermuizen: verstoring door de bouwwerkzaamheden kan op relatief korte afstand (circa 100 meter) van de locatie van de bouwactiviteiten leiden tot een veranderde soortensamenstelling. Vanwege de beperkte afstand waarover deze effecten plaats zullen vinden, kunnen significante effecten door geluid, trillingen of visuele verstoring als gevolg van de geplande werkzaamheden op de populaties van vleermuizen echter op voorhand worden uitgesloten. Het is echter niet uit te sluiten dat geluid significant negatieve effecten van verstoring zal veroorzaken op de aanwezige kraamverblijfplaats van gewone grootoorvleermuis.

4.4 Amfibieën

Tabel 3.4 (Potentieel) aanwezige amfibieën in het onderzoeksgebied A27 / A12 Ring Utrecht. Geen van deze soorten zijn aangemerkt als provinciale aandachtsoorten.

soort (Nederlands)	soort (wetenschappelijk)	beschermingsregime ¹	Rode Lijst-status ²
bruine kikker	<i>Rana temporaria</i>	3.10*	TNB
gewone pad	<i>Bufo bufo</i>	3.10*	TNB
kleine watersalamander	<i>Lissotriton vulgaris</i>	3.10*	TNB

¹Onder het 'beschermingsregime' wordt verwezen naar het artikel Wet natuurbescherming

²TNB: Thans Niet Bedreigd

* onder voorwaarden vrijgesteld in de provincie Utrecht (vrijstelling geldt alleen voor de activiteiten en belangen genoemd in artikel 3.10, onderdelen a, d, e, f en g, van de Wet natuurbescherming)

De bruine kikker en kleine watersalamander komen verspreid door het onderzoeksgebied voor, terwijl de gewone pad is aangetroffen bij de A12 / A27 knooppunt Lunetten. Met name voor de bruine kikker en de gewone pad kan geluid een versturende werking hebben. Beide soorten maken tijdens de paringsperiode gebruik van een zacht, laagfrequente roep, welke interferentie zal ondervinden met het geluid geproduceerd bij de bouwactiviteiten. Daarnaast kan ook nachtelijke verlichting een negatief effect hebben. De bruine kikker en gewone pad, echter, accepteren een brede keuze aan habitats, zodat er voldoende uitwijkmogelijkheden zullen zijn en significante negatieve effecten van de bouwactiviteiten op de aantallen bruine kikker en gewone pad dus op voorhand kunnen worden uitgesloten. Effecten van verstoring op de kleine watersalamander zijn naar verwachting beperkt, mede omdat ook deze soort wijdverspreid in allerlei soorten habitats voor kan komen, inclusief kleine urbane vijvers. Negatieve effecten van de bouwactiviteiten op de kleine watersalamander kunnen dus ook op voorhand worden uitgesloten.

Conclusie amfibieën: de bruine kikker en gewone pad kunnen nabij de bouwactiviteiten verstoring van geluid en nachtelijke verlichting ondervinden. Significant negatieve effecten op de populatie door verstoring door trillingen, geluid of visuele verstoring als gevolg van de geplande werkzaamheden op de bruine kikker en gewone pad, en ook op de kleine watersalamander, kunnen echter op voorhand worden uitgesloten.

4.5 Vissen

Tabel 3.5 (Potentieel) aanwezige vissen in het onderzoeksgebied A27 / A12 Ring Utrecht. Provinciale aandachtsoorten zijn aangegeven in cursief.

soort (Nederlands)	soort (wetenschappelijk)	beschermingsregime ¹	Rode Lijst-status ²
<i>grote modderkruiper</i>	<i>Misgurnus fossilis</i>	3.10	KW

¹Onder het 'beschermingsregime' wordt verwezen naar het artikel Wet natuurbescherming

²KW: Kwetsbaar

Hoewel er, ook op basis van eDNA-onderzoek, geen aanwijzingen zijn dat de grote modderkruiper binnen de begrenzing van het onderzoeksgebied voorkomt, is er in potentie geschikt leefgebied aanwezig. Dit zijn de ondiepe watergangen en sloten in Amelisweerd en in park De Koppel. Mogelijke verstoring door verlichting of trillingen zullen echter op beperkte afstand van de bouwactiviteiten optreden, waarbinnen zich geen potentieel leefgebied van de grote modderkruiper bevindt.

Naast de grote modderkruiper zijn in eerder onderzoek alleen algemene, niet-beschermde vissoorten aangetroffen, waaronder bittervoorn, kleine modderkruiper, driedoornige en tiendoornige stekelbaars, rietvoorn en zeelt (Zweers 2019). Voor deze soorten geldt de zorgplicht. Ook voor deze soorten geldt echter dat hoewel er mogelijk verstoring door met name verlichting op zou kunnen treden, dit beperkt zal zijn tot binnen een korte afstand van waar de bouwactiviteiten plaatsvinden. Binnen deze beperkte afstand bevindt zich voor vissen geen geschikt habitat.

Conclusie vissen: er bevindt zich geen geschikt habitat van de grote modderkruiper binnen het areaal dat mogelijk door geluid, verlichting of trillingen verstoord zou kunnen worden, zodat negatieve effecten van verstoring als gevolg van de geplande werkzaamheden op de grote modderkruiper op voorhand worden uitgesloten.

4.6 Reptielen

Tabel 3.6 (Potentieel) aanwezige reptielen in het onderzoeksgebied A27 / A12 Ring Utrecht. Provinciale aandachtsoorten zijn aangegeven in cursief. Soorten waarvoor een negatief effect van de bouwactiviteiten niet op voorhand kan worden uitgesloten zijn rood gearceerd.

soort	beschermingsregime ¹	Rode Lijst-status ²
<i>ringslang</i>	3.10	KW

¹Onder het 'beschermingsregime' wordt verwezen naar het artikel Wet natuurbescherming

²KW: Kwetsbaar

De ringslang komt verspreid voor in de omgeving van het plangebied. Aan weerszijden van de A27 zijn populaties aanwezig. Met name in Nieuw Amelisweerd en verspreid over Maarschalkerweerd zijn waarnemingen gedaan. De sloten en omgeving in Park de Koppel lijken ook geschikt voor ringslang. Waarnemingen uit dat gebied ontbreken echter in de NDFF. Over effecten van verstoring door menselijke activiteit op reptielen is weinig bekend. Wel kan het gedrag van reptielen door geluid afkomstig van mensen worden beïnvloed (Shannon et al. 2016) en kan optische verstoring in reptielen leiden tot een fysiologische respons. Verder is ook voor reptielen, net als voor andere taxa, aangetoond dat nachtelijke verlichting activiteit kan onderdrukken. Echter, reptielen kwamen veel voor nabij menselijke activiteiten rondom spaarbekkens, terwijl bijvoorbeeld amfibieën daardoor in soortenrijkdom juist afnamen (Barrett and Guyer 2008). Verstoring van reptielen door menselijke activiteiten is daarom naar verwachting beperkt. Binnen de begrenzing van het onderzoeksgebied bestaan er waarnemingen van ringslangen en zijn er verspreid door het gebied

verschillende locaties aan te wijzen als potentieel geschikt leefgebied voor ringslangen. Omdat het een watergebonden slang betreft gaat het daarbij met name om locaties nabij de Kromme Rijn. Broeihopen zijn echter niet aangetroffen, zodat er geen sprake is van aantasting van geschikte voortplantingslocaties. Hoewel er weinig bekend is over verstoring op ringslangen, zijn er negatieve effecten van geluid en visuele verstoring op reptielen bekend. Er zijn echter voor foerageer- of paringsgebied voldoende uitwijkmogelijkheden waar er geen verstoring ten gevolge van de bouwactiviteiten zal optreden. Verstoring van de winterrust, echter, kan voor deze provinciale aandachtsoort met de Rode Lijst-status 'kwetsbaar' niet met zekerheid worden uitgesloten. Hoewel er op veel locaties rond de Kromme Rijn geschikt overwinteringsgebied aanwezig is, zal er ook gebruik gemaakt kunnen worden van locaties op korte afstand aan weerszijden van de A27. Winterverblijven zijn jaarrond beschermd en verstoring ervan binnen het onderzoeksgebied kan niet worden uitgesloten.

Conclusie reptielen: verstoring door trillingen, geluid of visuele verstoring als gevolg van de geplande werkzaamheden op de ringslang is naar verwachting beperkt, maar significant negatieve effecten tijdens de winterrust kunnen niet op voorhand worden uitgesloten.

4.7 Ongewervelden

Tabel 3.7 (Potentieel) aanwezige ongewervelden in het onderzoeksgebied A27 / A12 Ring Utrecht. Provinciale aandachtsoorten zijn aangegeven in cursief.

soort (Nederlands)	soort (wetenschappelijk)	beschermingsregime ¹	Rode Lijst-status ²
<i>gevlekte witsnuitlibel</i>	<i>Leucorrhinia pectoralis</i>	3.5	BE

¹Onder het 'beschermingsregime' wordt verwezen naar het artikel Wet natuurbescherming

²BE: Bedreigd

De enige relevante beschermde ongewervelde diersoort die mogelijk binnen de begrenzing van het onderzoeksgebied voorkomt is de gevlekte witsnuitlibel. De gevlekte witsnuitlibel plant zich voort in kleine, ondiepe wateren. Waarnemingen in de omgeving zijn bekend uit Beatrixpark en Nieuw Wulven. In het plangebied zijn nauwelijks geschikte voortplantingswateren aanwezig. Mogelijk komt de soort voor in Park de Koppel. In recent onderzoek voor het tracébesluit is de soort echter niet aangetroffen (Zweers 2019).

Hoewel verstoring door zowel geluid, licht als trillingen een rol zou kunnen spelen bij ongewervelden, waaronder insecten, speelt voor de gevlekte witsnuitlibel communicatie met geluid voor zo ver bekend geen rol, zodat versturende effecten van geluid uitgesloten kunnen worden. Eventuele effecten van visuele verstoring en trillingen zullen over slechts beperkte afstand van de bouwactiviteiten plaatsvinden en daarmee het potentieel geschikte leefgebied niet beïnvloeden. Negatieve effecten van verstoring op de gevlekte witsnuitlibel kunnen daarmee worden uitgesloten.

Conclusie ongewervelden: negatieve effecten door verstoring door trillingen, geluid of visuele verstoring als gevolg van de geplande werkzaamheden op ongewervelden worden op voorhand uitgesloten.

5 Mitigerende maatregelen

In dit hoofdstuk worden mitigerende maatregelen voorgesteld voor soorten waar significante versturende effecten van de bouwmethode in het kader van het NNN of de Wet natuurbescherming niet kunnen worden uitgesloten.

5.1 Algemeen

Het plaatsen van een scherm naast de locatie waar de bouwactiviteiten worden uitgevoerd en eventueel ook langs de route waar de vrachtwagens langs zullen rijden voor de aan- en afvoer van materiaal zou met name de optische verstoring van fauna grotendeels kunnen voorkomen. Daarnaast zal het ook de effecten van geluid en nachtelijke verlichting kunnen beperken. Mitigatie van geluid zou met name voor vogels de verstoring kunnen beperken. Voor vleermuizen zou een scherm de effecten van de nachtelijke verlichting op bijvoorbeeld het voedselaanbod kunnen beperken, omdat de drainerende werking van verlichting op insecten vanuit het leefgebied van de vleermuizen beperkt wordt en daardoor effecten op de soortensamenstelling gemitigeerd zouden kunnen worden. Ook mogelijk versturende effecten van geluid op met name passief luisterende vleermuizen zouden beperkt kunnen worden door het plaatsen van een scherm. Voor andere zoogdieren, waaronder reeën, zou het plaatsen van een scherm mogelijke effecten van optische verstoring en verstoring door nachtelijke verlichting kunnen beperken. Het plaatsen van schermen zou dus een effectieve mitigerende maatregel kunnen zijn waardoor de verstoring van meerdere soorten beperkt zou kunnen worden.

Verder zouden effecten van verstoring door nachtelijke verlichting beperkt kunnen worden door de spectrale compositie en de reikwijdte van de verlichting aan te passen. Door alleen gericht te verlichten binnen het rode spectrum van licht zal de verstoring van fauna beperkt kunnen worden. Verstoring van fauna onder rood licht lijkt beperkt, maar lijkt vooral op te treden bij groen en wit licht. Rood licht beïnvloedt de activiteit van vleermuizen bijvoorbeeld niet, terwijl dat wel het geval is voor groen en wit licht.

Tot slot zou door 's nachts geen bouwactiviteiten plaats te laten vinden de nachtelijke verstoring van vleermuizen en van andere dieren, waaronder andere zoogdieren en vogels, kunnen worden voorkomen. Het zou wel betekenen dat de bouwactiviteiten overdag over een aanzienlijk langere periode zouden plaatsvinden, waardoor de verstoring van vogels zou toenemen. Echter, binnen het onderzoeksgebied komen weinig zeldzame vogelsoorten voor, terwijl de effecten op beschermde vleermuizen en andere zoogdieren beperkt zouden worden.

5.2 Vogels

Specifiek voor vogels zou de uitvoeringsperiode van de werkzaamheden beperkt kunnen worden tot buiten het broedseizoen om broedvogels te ontzien. Deze vorm van mitigatie is echter niet realistisch omdat dit een aanzienlijke vertraging van de bouwactiviteiten op zou leveren, terwijl daarbij buiten het broedseizoen mogelijk soorten verstoord worden waarvan de nesten jaarrond beschermd zijn en die de nesten dan gebruiken om op te rusten. De verwachte verstoring door geluid en licht betreft echter geen provinciale aandachtsoorten. Daarom zou nader onderzocht moeten worden voor welke soorten de landelijke SvI in het geding zou zijn ten gevolge van de verstoring door de bouwwerkzaamheden. Voor soorten waarvoor dat het geval zou zijn, zullen compenserende maatregelen getroffen moeten worden, welke kunnen bestaan uit het creëren van nieuwe geschikte nestlocaties, waaronder bijvoorbeeld nestkasten en broedbiotoop. De effectiviteit van dergelijke compenserende maatregelen is echter onduidelijk en mogelijk beperkt, zodat mitigerende maatregelen om verstoring te beperken de voorkeur zouden moeten verdienen.

5.3 Vleermuizen

Het plaatsen van een tijdelijk scherm rondom de werkzaamheden zou verstoring van het kraamverblijf van gewone grootoorvleermuis kunnen voorkomen. De grootoorvleermuis volgt tijdens het foerageren hagen en houtwallen en vliegt tussen de bomen door⁴. De soort vliegt daarmee niet erg hoog, zodat de schermwand ook de geluidsverstoring voor grootoorvleermuizen zal kunnen beperken. Ter compensatie van eventuele verstoring zouden er alternatieve boomholten kunnen worden gecreëerd, maar de kans dat de kolonie daar naartoe verhuist is klein. Het gebruik van vleermuisvriendelijke bouwverlichting met rood in plaats van wit of groen licht is naar verwachting een effectieve mitigerende maatregel tegen verstoring door nachtelijke verlichting van vleermuizen. De combinatie van gerichte verlichting in het rode spectrum met het plaatsen van een scherm dat eventuele resteffecten van verlichting en optische verstoring zal wegnemen, terwijl het ook verstoring door geluid zal tegengaan, zal een effectieve maatregel zijn om verstoring door de werkzaamheden te beperken.

5.4 Reptielen

Om verstoring van de winterrust in de periode 1 november tot medio maart door geluid te voorkomen, zou door een deskundige de aanwezigheid van rustende of overwinterende ringslangen voordat de bouwwerkzaamheden starten moeten worden gecontroleerd. Bij aantreffen zouden de ringslangen buiten het verstoord gebied moeten worden geplaatst. Bij aanwezigheid van een winterverblijf is ontheffing op de verbodsbepalingen van de Wet natuurbescherming nodig. Daarnaast zouden geschikte rustlocaties buiten de begrenzing van het geluidsverstoord gebied aangelegd kunnen worden (Zweers 2019). Volledig mitigeren van verstoring van de winterrust is echter naar verwachting niet mogelijk.

6 Conclusies

Negatieve effecten van verstoring door geluid en licht ten gevolge van de bouwmethode voor het aanleggen van diepwanden bij de verdiepte ligging A27 / A12 Ring Utrecht op beschermde natuurwaarden kunnen niet volledig worden uitgesloten. Met name voor zangvogels kunnen vanwege in onderzoek aangetoonde effecten van geluid en licht negatieve effecten van de bouwmethode niet worden uitgesloten. Dit heeft deels te maken met de beperkte grootte van de territoria van zangvogels, zodat uitwijkmogelijkheden niet voor de hand liggen. Het betreft de volgende soorten vogels: **braamsluiper, fitis, glanskop, grauwe vliegenvanger, grote lijster, heggenmus, houtduif, matkop, spreeuw, staartmees, tuinfluiter, wielewaal en witte kwikstaart**. Voor deze soorten is vocale communicatie van groot belang, terwijl dit door het geluid geproduceerd bij de bouwactiviteiten verstoord kan worden door interferentie. Daarnaast kan visuele verstoring, met name in de vorm van nachtelijke verlichting, ook een rol spelen voor deze soorten, zij het over een beperktere afstand dan geluid. Beide types verstoring kunnen leiden tot een verminderd voortplantingssucces en een veranderde soortensamenstelling. Hoewel deze soorten geen provinciale aandachtsoorten betreffen ten behoeve van het NNN, geldt er voor deze soorten een matig ongunstige staat van instandhouding en veelal een negatieve trend in aantalsontwikkeling, zodat verstoring leidend tot significant negatieve effecten op de Svl niet op voorhand kunnen worden uitgesloten.

Over effecten van geluid en licht op andere, niet-zangvogelsoorten is minder bekend, hoewel er wel onderzoek bestaat dat ook effecten van bijvoorbeeld geluid op dichtheden

⁴ <https://www.zoogdiervereniging.nl/zoogdiersoorten/gewone-grootoorvleermuis>

van niet-zangvogels aantoont. Met name ook voor visuele verstoring zijn het vaak grotere vogels die gevoeliger zijn voor verstoring dan kleinere vogels. De territoria van deze soorten zijn echter vaak aanzienlijk groter dan voor kleine zangvogels, terwijl de effecten van verstoring naar verwachting relatief klein zijn vanwege de kleinere effectafstanden van visuele verstoring ten opzichte van geluidsverstoring. Daarom zal de extra verstoring ten gevolge van de bouwactiviteiten geen significant negatief effect op de SVI van niet-zangvogels hebben.

Vanwege met name verstoring door geluid kunnen significant negatieve effecten op de kraamkolonie van **gewone grootoorvleermuis** in Amelisweerd niet worden uitgesloten. Ook voor de **ringslang**, een provinciale aandachtsoort ten behoeve van het NNN, kan er, met name voor de koudere periodes, niet worden uitgesloten dat er winterrustplaatsen verstoord zullen worden tijdens de bouwactiviteiten vanwege effecten van geluid, licht of trillingen.

Voor soorten die mogelijk verstoord zullen worden door de bouwactiviteiten zou nader onderzoek moeten uitwijzen tot op welke hoogte er voor deze soorten voldoende uitwijkmogelijkheden naar geschikt leefgebied zijn in de directe omgeving van het onderzoeksgebied, waardoor negatieve effecten gemitigeerd zouden kunnen worden. Daarbij is het van belang dat met name het gedeelte van Amelisweerd direct langs de A27 buiten de toekomstige bouwactiviteiten om een relatief weinig verstoord gebied betreft met relatief weinig recreatie en nachtelijke verlichting.

Hoewel grondgebonden zoogdieren, amfibieën, vissen en ongewervelden verstoord zouden kunnen worden door de bouwwerkzaamheden, kunnen significant negatieve effecten van de bouwactiviteiten op deze taxa en ook op ongewervelden op voorhand worden uitgesloten vanwege de over het algemeen beperkte gevoeligheid voor verstoring van deze soortgroepen en/of de beperkte afstand waarover mogelijke verstoring van dieren in deze groepen zal optreden. Tot slot zouden mitigerende maatregelen zoals het plaatsen van schermen en het toepassen van minder verstorende nachtelijke verlichting de verstoring deels effectief kunnen beperken. Hoewel het plaatsen van schermen verstoring door geluid ook deels zou kunnen mitigeren, blijft geluid naar verwachting de meest verstorende factor van de bouwactiviteiten.

Deel 2 (2020)

7 Inleiding

7.1 Leeswijzer

Na uitvoering van Deel 1 van het onderzoek, is gebleken dat voor een aantal soorten niet kon worden uitgesloten dat er sprake kan zijn van een wezenlijke invloed op de SvI door verstoring door de bouwwerkzaamheden. Dit betrof de braamsluiper, fitis, glanskop, grauwe vliegenvanger, grote lijster, heggenmus, houtduif, matkop, spreeuw, staartmees, tuinfluiter, wielewaal, witte kwikstaart, gewone grootoorvleermuis en ringslang. Voor deze soorten hebben we nader onderzoek uitgevoerd naar de mogelijke effecten van verstoring na het plaatsen van een tijdelijk geluidsscherm als mitigerende maatregel (vooral in relatie tot de gewone grootoorvleermuis) en de mogelijkheid voor soorten om uit te wijken naar alternatief leefgebied in de omgeving. De resultaten van dit onderzoek worden beschreven in Deel 2 van dit rapport.

Daarnaast worden in Deel 2 de effecten van verstoring door de werkzaamheden expliciet beschreven voor soorten van de Rode en Oranje Lijst (hoofdstuk 11) en voor de wezenlijke kenmerken en waarden van het NNN (hoofdstuk 12).

7.2 Uitgangspunten

Ten opzichte van de voorgestelde bouwmethode, waarvan de verstoringseffecten in 2019 zijn onderzocht, zijn er een aantal veranderingen doorgevoerd, welke de verstoring deels zullen mitigeren. In Deel 2 van dit rapport zijn we uitgegaan van de volgende punten:

- Ter hoogte van Amelisweerd en Maarschalkerweerd zullen er rondom de locaties waar gefreesd wordt tijdelijke schermen worden geplaatst (bijlage 2). Deze schermen hebben een hoogte van 5 meter ten opzichte van het maaiveld en zullen de effecten van geluidsverstoring mitigeren (bijlage 2). Een aantal van de vogelsoorten waarvoor niet kon worden uitgesloten dat geluidsverstoring een wezenlijke invloed zou kunnen hebben op de SvI begeven zich vaak rondom deze hoogte, zoals braamsluiper, heggenmus of tuinfluiter. Voor andere soorten die zich vaak op grotere hoogte begeven, zoals grote lijster of wielewaal, zal de mitigatie minder effectief zijn. Ook voor deze soorten echter zal het geluid van de werkzaamheden door de schermen in enige mate worden beperkt. In Deel 2 van dit rapport zal aangegeven worden voor welke soorten de beperking van geluidsverstoring door het plaatsen van de schermen van belang is om negatieve effecten van geluidsverstoring uit te kunnen sluiten. Waar er geen scherm geplaatst gaat worden zouden andere mitigerende maatregelen toegepast kunnen worden om verstoring te beperken, zoals het gebruik van gerichte verlichting in het rode spectrum;
- Naast geluid zullen de te plaatsen schermen ook optische verstoring en verstoring door (nachtelijke) verlichting mitigeren. Hoewel uit Deel 1 van dit rapport is gebleken dat optische verstoring en verstoring door licht, met uitzondering van de ringslang, geen wezenlijke invloed op de SvI van de aanwezige beschermde soorten zullen hebben, zal de verlichting gericht worden binnen de schermen, zodat er slechts zeer beperkt sprake zal zijn van uitstraling naar de omgeving. Ook de zichtbare bewegingen van de bouwactiviteiten zullen door de schermen grotendeels worden afgeschermd. Er is daarmee geen sprake van een wezenlijke invloed op de SvI van beschermde soorten ten gevolge van visuele verstoring en nader onderzoek naar visuele verstoring is daarom niet noodzakelijk;
- De bouwmethode met freesmachines is een trillingsarme methode, zodat nader onderzoek naar mogelijke effecten van trillingen niet noodzakelijk is;
- Effecten van mogelijke veranderingen in het grondwaterregime ten gevolge van de bouw van de schermwand vormen geen onderdeel van het nader onderzoek beschreven in Deel 2 van dit rapport.

8 Methode

8.1 Literatuuronderzoek plaatstrouweid en dispersie

Voor de 13 broedvogelsoorten waarvoor niet kan worden uitgesloten dat er sprake zou kunnen zijn van een wezenlijke invloed op de SvI, zou het geluid geproduceerd tijdens de bouwwerkzaamheden tijdelijk dispersie van broedvogels uit het verstoorte gebied kunnen veroorzaken (Reijnen and Foppen 2006). We hebben daarom een literatuurstudie gedaan naar de mate waarin deze soorten plaatstrouw zijn en er dispersie tussen broedseizoenen plaatsvindt. Soorten die weinig plaatstrouw zijn en niet ieder jaar terugkeren naar (min of meer) hetzelfde territorium of nestlocatie, maar juist een grote mate van dispersie vertonen, zullen relatief eenvoudig en zonder negatieve gevolgen uitwijken naar alternatief geschikt leefgebied in de omgeving. Voor de relevante soorten hebben we daarom gezocht naar informatie over plaatstrouweid en dispersiegedrag. Hiervoor hebben we gebruik gemaakt van de zoekmachines Google, GoogleScholar en PubMed, waarbinnen we hebben gezocht op de soortnaam en termen als 'dispersal', 'site fidelity', 'philopatry' en de Nederlandstalige equivalenten.

De beoordeling van aanwezigheid van alternatief geschikt leefgebied in de omgeving van het onderzoeksgebied is bepaald op basis van veldbezoeken en informatie over aanwezigheid van de betreffende soort in de NDFF. Voor de beoordeling van uitwijkmogelijkheden voor de bovengenoemde 13 broedvogelsoorten is ook rekening gehouden met het oppervlak van het geschikte leefgebied ten opzichte van de waargenomen dichtheid aan broedvogels van de betreffende soort en de gemiddelde grootte van een territorium per soort. Naast de aanwezigheid van geschikt leefgebied, wordt mogelijkheid tot uitwijken ook bepaald door de dichtheid aan broedvogels van de betreffende soort. Wanneer deze reeds hoog is, is mogelijk slechts een beperkt aantal territoria vacant. Tot slot bepaalt ook de gemiddelde leeftijd van vogelsoorten mede de mutatiesnelheid van territoria. Een gemiddelde leeftijd van drie jaar, bijvoorbeeld, betekent dat ten minste eens per drie jaar het territorium vacant zal raken. Soortgenoten uit de omgeving zullen het territorium dan kunnen bezetten. Daarom is in de beoordeling van de beschikbaarheid van uitwijkmogelijkheden, ook gekeken naar de gemiddelde leeftijd van betrokken soorten.

De landelijke SvI is bepaald op basis van informatie op de website van Sovon Vogelonderzoek Nederland (www.sovon.nl). De provinciale SvI is bepaald volgens de door Vogel *et al.* (2013) beschreven methodiek (Vogel *et al.* 2013), waarbij voor de provincie Utrecht per soort de huidige status voor de factoren verspreiding, populatie, leefgebied en toekomstperspectief is beoordeeld als 'zeer ongunstig', 'ongunstig', 'stabiel', 'gunstig' of 'onbekend'. Het oordeel 'zeer ongunstig' is overigens voor geen van de vier factoren voor de hier nader onderzochte broedvogelsoorten aan de orde (zie bijlage 3). De laagste beoordeling van één van de vier factoren verspreiding, populatie, leefgebied of toekomstperspectief is bepalend voor de provinciale SvI.

8.2 Veldonderzoek

De waarnemingen van beschermde natuurwaarden in de omgeving van de locatie waar de bouwwerkzaamheden zullen worden uitgevoerd, zijn in het voorliggende rapport geactualiseerd op basis van binnen het onderzoeksgebied vlakdekkend veldonderzoek uitgevoerd in 2020. De begrenzing van het onderzoeksgebied waarbinnen gezocht is naar het voorkomen van beschermde natuurwaarden, is identiek aan het gebied dat in 2019 is onderzocht (zie 1.2). De grens van dit onderzoeksgebied wordt bepaald door de ligging van de geluidcontour waar sprake is van een toename van +1dB(A) ten opzichte van de

bestaande situatie. Deze is vastgelegd door akoestisch onderzoek en bepaalt, als worst-case scenario, waar geluidsverstoring op zou kunnen treden. Het doel van dit veldonderzoek was om vast te stellen of de eerdere inventarisaties nog als volledig kunnen worden beschouwd, of deze geactualiseerd moeten worden en er nieuwe soorten of verspreidingsgegevens van soorten aan toegevoegd moeten worden.

Na deze actualisatie van het voorkomen van beschermde natuurwaarden, is in de directe omgeving van dit onderzoeksgebied bepaald waar eventuele uitwijkmogelijkheden voor soorten bestaan. De straal vanaf het onderzoeksgebied uit 2019 waarbinnen dit gedaan is, is vastgesteld op basis van literatuuronderzoek naar dispersie van soorten.

Het veldonderzoek naar het voorkomen van broedvogels is in 2019 uitgevoerd tussen 16 en 25 mei en in 2020 tussen 10 en 20 april met een extra (avond)bezoek op 7 mei. Het onderzoeksgebied is daarbij vooral 's ochtends rondom zonsopgang en een enkele keer ook 's avonds rondom zonsondergang bezocht. In beide jaren betrof het in totaal één vlakdekkende ronde binnen het gehele onderzoeksgebied, welke als aanvulling en actualisatie op eerdere natuuronderzoeken in het gebied gelden (figuur 8.1).

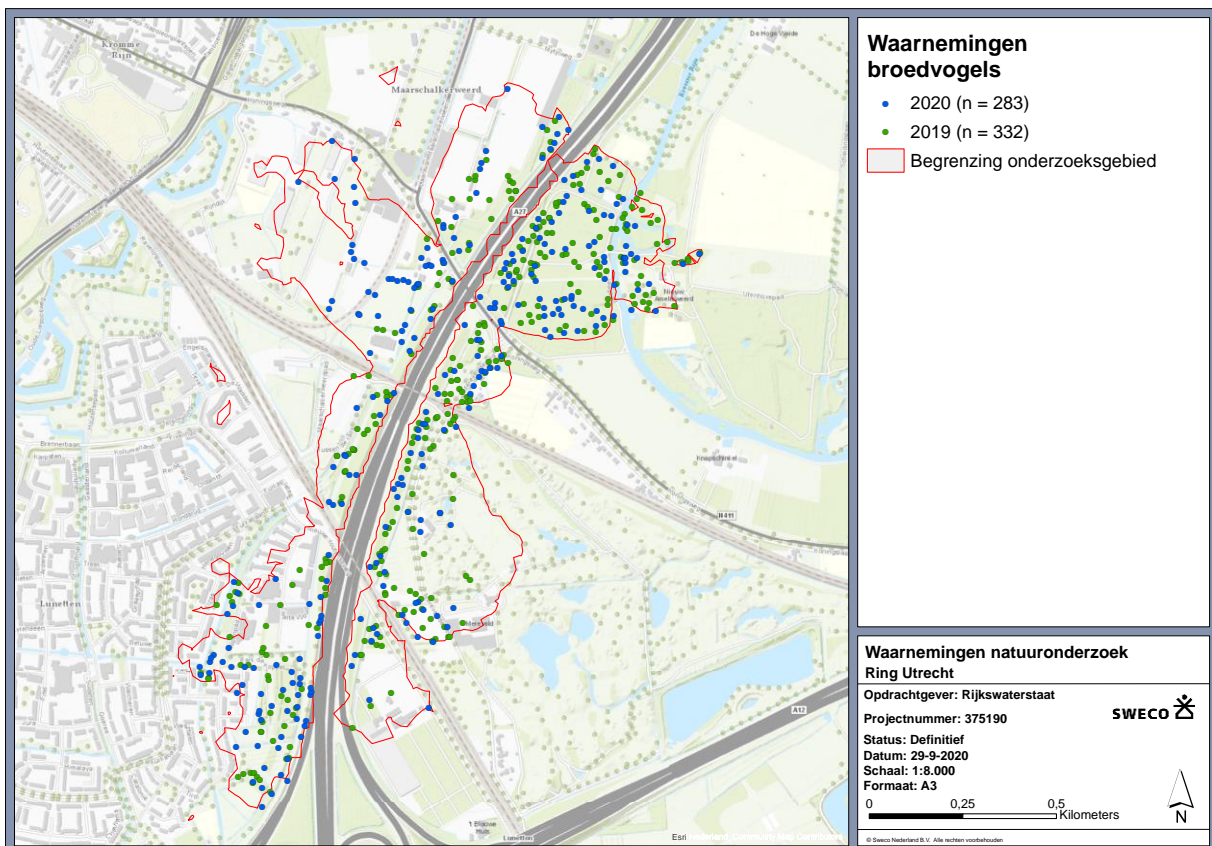

Figuur 8.1 Alle waarnemingen binnen de begrenzing van het onderzoeksgebied uit het in 2019 en 2020 uitgevoerde veldonderzoek.

9 Uitwijkmogelijkheden broedvogels en de SvI

Een wezenlijke invloed op de SvI kon in 2019 niet worden uitgesloten voor de volgende soorten broedvogels: braamsluiper, fitis, glanskop, grauwe vliegenvanger, grote lijster, heggenmus, houtduif, matkop, spreeuw, staartmees, tuinfluiter, wielewaal en witte kwikstaart.

In dit hoofdstuk is beoordeeld of sprake is van een wezenlijke invloed van de werkzaamheden op de landelijke en provinciale SvI van deze soorten. Hiertoe is het aantal territoria binnen de begrenzing van het onderzoeksgebied vastgesteld waarop de werkzaamheden een tijdelijk versturende werking zouden kunnen hebben. Ook de aanwezigheid van uitwijkmogelijkheden voor de 13 bovengenoemde broedvogelsoorten is in de beoordeling betrokken. Een overzicht van de provinciale SvI per soort is gegeven in bijlage 3.

Verstoring door geluid veroorzaakt dispersie van broedvogels uit het verstoorde gebied (Reijnen, Foppen, and Veenbaas 1997). Voor deze soorten hebben we daarom gekeken naar uitwijkmogelijkheden in de directe omgeving van het onderzoeksgebied. Over het algemeen zijn trekkende, territoriale zangvogels plaatstrouw (Schlossberg 2009, Campomizzi et al. 2012). In opeenvolgende jaren komen ze veelal terug naar grofweg dezelfde broedlocatie. Tot op welke hoogte hetzelfde territorium bezet wordt, of zelfs dezelfde nestboom of hetzelfde nest gebruikt wordt, varieert echter tussen soorten, tussen populaties en tussen individuen van dezelfde soort. In dit hoofdstuk hebben we gebruik gemaakt van informatie over plaatstrouwheid, overleving en dispersie van soorten uit wetenschappelijke publicaties. Dit hebben we tezamen met de aanwezigheid van geschikt leefgebied in de directe omgeving van het onderzoeksgebied gebruikt om te bepalen in hoeverre broedvogels uit zouden kunnen wijken naar alternatieve locaties wanneer er geluidsverstoring op zou treden op locaties waar ze als broedvogel binnen het onderzoeksgebied zijn vastgesteld.

Of er alternatief geschikt leefgebied aanwezig is in de directe omgeving van het onderzoeksgebied is bepaald op basis van:

- (gepubliceerde) kennis over het leefgebied van een soort (zoals vegetatiesamenstelling, de mate van bebouwing en mate van mogelijk aanwezige verstoring);
- de aanwezigheid van dergelijk leefgebied, beoordeeld door de omgeving van het onderzoeksgebied te bezoeken; en
- (losse) waarnemingen tijdens de veldbezoeken en zoals geregistreerd in de NDFF van de betreffende soort in het geschikt geacht alternatief leefgebied.

Bij de aanwezigheid van de soort in alternatief leefgebied is ook rekening gehouden met de dichtheid aan broedvogels. Deze is op basis van expert judgement bepaald aan de hand van in de NDFF geregistreerde territoria. Wanneer de dichtheid erg hoog is, zou het leefgebied zijn maximale draagkracht reeds bereikt kunnen hebben en als zodanig geen uitwijkmogelijkheid bieden. Bij de beoordeling daarvan is ook rekening gehouden met de gemiddelde levensduur van de verschillende soorten als indicatie van het verloop van territoria: Bij kortlevende soorten zal jaarlijks een groter aantal territoria beschikbaar komen dan bij langer levende soorten. Verder betekent de beschikbaarheid van alternatief leefgebied waarnaartoe kan worden uitgeweken niet dat alle vogels daar inderdaad naartoe zullen uitwijken. Een deel van de vogels zal mogelijk niet uitwijken en ondanks de verstoring zich toch vestigen binnen het onderzoeksgebied.

Als blijkt dat er geschikt leefgebied aanwezig is waarnaar deze soorten naar verwachting zouden kunnen uitwijken, dan zouden de negatieve effecten van verstoring door geluid daardoor gemitigeerd worden. Het is dan wel van belang dat de werkzaamheden voor aanvang van het broedseizoen van start gaan. Wanneer de werkzaamheden tijdens het broedseizoen van start zouden gaan, dan kan verstoring niet op basis van uitwijkmogelijkheden worden uitgesloten. Met name in de vroege fase van het broedseizoen, wanneer vocale communicatie voor het aantrekken van een partner en het verdedigen van een territorium van belang is, kan interferentie door het geluid van de werkzaamheden met de vocale communicatie verstoring veroorzaken. Bovendien worden nesten in de vroege, vooral nestbouw-, fase bij verstoring soms snel verlaten. Door voor het broedseizoen met de werkzaamheden te beginnen, kan deze verstoring worden voorkomen doordat de vogels kunnen uitwijken naar alternatief leefgebied. In latere fases van het broedseizoen, vanaf ongeveer juli, is vocale communicatie van minder belang en zullen aanwezige nesten en broedsels minder snel worden verlaten bij verstoring. Echter, ook dan zouden nog effecten van fysiologische stress op kunnen treden door geluidsverstoring, of zou het risico op predatie toe kunnen nemen door verminderde effectiviteit van alarmroepen. Dergelijke effecten zullen echter in beperkte mate optreden en zullen de SvI van de soort niet wezenlijk beïnvloeden.

In de volgende paragrafen wordt voor de soorten broedvogels waarvoor niet kon worden uitgesloten dat er sprake zou kunnen zijn van een wezenlijke invloed van geluid op de SvI per soort beoordeeld of deze effecten alsnog kunnen worden uitgesloten op basis van (i) het aantal verstoorte territoria ten opzichte van de landelijke en provinciale SvI, (ii) de aanwezigheid van alternatief leefgebied in de directe omgeving van het onderzoeksgebied, (iii) de plaatstrouwheid, (iv) de verstoringgevoeligheid en (v) het voorkomen van de verschillende soorten binnen de begrenzing van het onderzoeksgebied en in de directe omgeving daarvan. Alle waarnemingen van broedvogels zijn op kaart weergegeven in bijlage 4.

In tabel 9.1 is voor de 13 soorten broedvogels, waarvoor in 2019 niet kon worden uitgesloten dat er sprake zou kunnen zijn van een wezenlijke invloed van geluid op de SvI, aangegeven welke inventarisaties zijn gebruikt om een mogelijke invloed op de SvI te beoordelen. Om het aantal territoria per soort te bepalen, is gebruik gemaakt van alle waarnemingen van broedvogels per soort die zijn vastgesteld binnen de begrenzing van het onderzoeksgebied in:

- (i) vlakdekkend veldonderzoek door Sweco in 2019 en 2020;
- (ii) de NDFF tussen 2015 en 2020; en
- (iii) veldonderzoek in Amelisweerd door Beuker en Heunks (2013) en Kuiper (2009).

Bij het bepalen van het aantal territoria op basis van deze waarnemingen is rekening gehouden met de grootte van een territorium van een soort en informatie over de fusieafstand volgens de telrichtlijnen van SOVON⁵. Meerdere waarnemingen van een soort die binnen deze afstand van elkaar en binnen het oppervlakte van één territorium vallen zijn daarbij gerekend tot één territorium. Ook is er rekening gehouden met de aanwezigheid van geschikt leefgebied en geschikte broedlocaties. Territoria zijn namelijk mogelijk groter wanneer geschikt leefgebied van lagere kwaliteit is of wanneer er beperkt nestgelegenheid aanwezig is. Door interpretatie van bovenstaande gegevens (expert judgement) is een vlakdekkend beeld gevormd van het aantal territoria per soort binnen de begrenzing van het onderzoeksgebied. Het resultaat hiervan is weergegeven in tabel 9.1. Het totaal aantal territoria (in de laatste kolom) is dus niet een optelsom van de aantallen in de kolommen

⁵ <https://www.sovon.nl/nl/soort/>

daarvoor; het getal in de laatste kolom is tot stand gekomen op basis van een deskundigenoordeel van de verschillende inventarisatiebronnen. Dit beeld vormt het uitgangspunt voor de beoordeling van de mate van invloed op de landelijke en provinciale SvI. Hierbij is er vanuit gegaan dat alle territoria bezet zijn, hoewel dat dit niet altijd het geval zal zijn (Sergio and Newton 2003, Matthysen and Currie 1996, Bensch and Hasselquist 1991). Door deze aanpak worden mogelijke effecten van de werkzaamheden niet onderschat.

Tabel 9.1 Aantal territoria van de 13 broedvogelsoorten waarvoor nader onderzoek is uitgevoerd in 2020.

Soort	aantal territoria per inventarisatiebron				Totaal aantal territoria	
	Bron inventarisatie	Veldwerk 2019 & 2020 (vlakdekkend) ¹	NDFP 2015 – 2020 (vlakdekkend)	Beuker en Heunks 2013 (Amelisweerd) ²		Kuiper 2009 (Amelisweerd) ³
braamsluiper		1	5	0	0	6
fitis		1	0	1	0	2
glanskop		2	5	2	4	5
grauwe vliegenvanger		0	0	1	1	1
grote lijster		1	2	2	1	2
heggenmus		8	13	2	2	20
houtduif		10	1	8	8	11
matkop		0	0	1	0	1
spreeuw		6	1	4	2	7
staartmees		2	1	2	2	3
tuinfluiter		2	2	2	0	5
wielewaal		0	0	1	0	1
witte kwikstaart		1	0	0	1	2

¹In totaal twee volledige, vlakdekkende telrondes binnen de begrenzing van het onderzoeksgebied: in 2019 één ronde tussen 16 en 25 mei en in 2020 één ronde tussen 10 en 20 april (met een extra (avond)bezoek op 7 mei)

²Broedvogelkartering landgoed Amelisweerd volgens de methode uitgebreide territoriumkartering (van Dijk and Boele 2011); zes ochtendbezoeken tussen 4 maart en 8 juni 2013

³Broedvogelkartering landgoed Amelisweerd; zeven telrondes vanaf eind april 2009

9.1 Braamsluiper

Geschikt habitat voor de braamsluiper bestaat uit ruigtes met dichte struwelen en open ruimtes, heggen en parken en tuinen. Grote bosgebieden worden gemeden⁶. Een nestindicerende braamsluiper werd in 2019 op circa 30 meter afstand van de A27 waargenomen. Daarnaast zijn sinds 2016 zijn in de NDFP zeven waarnemingen van zingende braamsluipers geregistreerd, verspreid door het onderzoeksgebied. De grootte van het territorium van de braamsluiper varieert van circa 0.5 tot 2 ha (Byars, Curtis, and McDonald 1991). Binnen de begrenzing van het onderzoeksgebied zijn zes territoria van de braamsluiper vastgesteld (tabel 9.1, bijlage 4).

De gemiddelde overleving van volwassen braamsluipers is circa 44% (Boddy 1994). Daarnaast is de kans dat een volwassen vogel op eenzelfde broedlocatie in een volgend jaar terugkeert ongeveer 20% voor volwassen vogels en 3% voor juveniele vogels (da Prato and da Prato 1983, Boddy 1994). De kans dat de in 2019 waargenomen braamsluiper op

⁶ <https://www.vogelbescherming.nl/ontdek-vogels/kennis-over-vogels/vogelgids/vogel/braamsluiper>

dezelfde locatie in een volgend jaar terugkeert, is dus tamelijk klein. In 2020 is de braamsluiper tijdens het veldonderzoek ook niet in het onderzoeksgebied aangetroffen (wel zijn er waarnemingen in 2020 geregistreerd in de NDFF). Net als de meeste andere zangvogels vertoont de braamsluiper weliswaar enige plaatstrouweheid, maar een individu keert daarbij terug naar de omgeving van een eerdere broedlocatie en niet naar exact dezelfde nestlocatie (Norman 1992). Territoria zijn dus niet van jaar op jaar gelijk. Dat betekent dat als een broedlocatie verstoord wordt, er uitgeweken zal worden naar geschikt habitat in de omgeving. Geschikt habitat voor de braamsluiper bevindt zich op grotere afstand van de snelweg binnen en buiten het onderzoeksgebied, bijvoorbeeld tussen het Maarschalkerweerdpad en de Rijndijk. Deze locatie valt weliswaar binnen het onderzoeksgebied, maar geschikt habitat bevindt zich daar op aanzienlijk grotere afstand (>300 meter) van de A27 dan de waarnemingslocatie in 2019 (30 meter). Geluidsverstoring door de werkzaamheden zal daar slechts op een relatief beperkt niveau optreden (maximaal 2 dB; bijlage 2). De huidige geluidsbelasting door wegverkeer bedraagt op deze locatie circa 53 dB. Ook tijdens de werkzaamheden ligt de geluidbelasting daarmee aanzienlijk lager (55 dB) dan het geluidsniveau ten gevolge van wegverkeer op 30 meter afstand van de A27 in 2019 (circa 62 dB⁷). Daarbij wijst het feit dat het nestindicerend gedrag van de braamsluiper in 2019 op een tamelijk korte afstand van de snelweg is waargenomen erop dat deze soort enige verstoring door (verkeers)geluid tolereert. De braamsluiper komt immers ook voor binnen de stedelijke omgeving in parken en tuinen. Ten zuiden van de spoorlijn en ten oosten van de Oud Wulverbroekwetering bevindt zich ook geschikt leefgebied voor de braamsluiper. Daar zal er geen sprake zijn van verstoring door geluid vanwege de bouwwerkzaamheden (bijlage 2). Vanwege de lage dichtheid van braamsluiers in het gebied, zal van competitie over broedterritoria nauwelijks sprake zijn. Daarmee zijn er ook buiten het onderzoeksgebied voldoende uitwijkmogelijkheden. Verschillende waarnemingen op korte afstand van het onderzoeksgebied in de afgelopen tien jaar geregistreerd in de NDFF, ook in bijvoorbeeld het Beatrixpark of op het terrein van Golfclub Amelisweerd, bevestigen dat.

Effecten op provinciale en landelijke SvI

De huidige provinciale SvI van de braamsluiper is gunstig en hoewel de landelijke SvI matig ongunstig is, geldt er landelijk een positieve aantalstrend over de afgelopen 12 jaar met een toename van <5% per jaar. Gezien de beperkte verstoringsevoeligheid van de braamsluiper, zullen alleen territoria op korte afstand van de A27 mogelijk tijdelijk verstoord worden door de werkzaamheden. Het gaat dan om maximaal vier territoria (bijlage 4). Er is daarom, en vanwege de aanwezigheid van uitwijkmogelijkheden, geen sprake van een wezenlijke invloed van de tijdelijke werkzaamheden op de SvI van de braamsluiper.

9.2 Fitis

De fitis broedt in diverse habitats en vooral in droge tot vochtige halfopen landschappen met voldoende opslag⁸. Met name jonge bossen zijn geschikt voor de fitis. Binnen het onderzoeksgebied zijn er verspreid slechts enkele waarnemingen van de fitis geregistreerd in de NDFF in de afgelopen tien jaar, terwijl er in de afgelopen vijf jaar geen waarnemingen van broedende fitissen in de NDFF zijn geregistreerd. In eerdere inventarisaties is er slechts één territorium van de fitis in Amelisweerd vastgesteld, en ook tijdens de veldbezoeken in 2019 en 2020 is de fitis slechts één keer waargenomen. Dit laatste betrof een zingend exemplaar direct naast de A27 net ten noorden van Park de Koppel. In totaal zijn er binnen de begrenzing van het onderzoeksgebied twee territoria vastgesteld (tabel 9.1, bijlage 4).

⁷ <https://www.atlasleefomgeving.nl/kaarten>

⁸ <https://www.vogelbescherming.nl/ontdek-vogels/kennis-over-vogels/vogelgids/vogel/fitis>

Het percentage volwassen fitissen dat naar een broedlocatie terugkeert varieert van ongeveer 20 tot 50% (da Prato and da Prato 1983, Norman 1994, Hedlund et al. 2017). Net als de meeste andere zangvogels vertoont de fitis dus enige plaatstrouwheid. Vooral oudere mannetjes (>2 kalenderjaar [kj] oud) zijn plaatstrouw en in staat territoria uit voorgaande jaren opnieuw te bezetten. Tegelijkertijd zijn ze ook in staat nieuwe territoria te vestigen, wat door oudere mannetjes vooral gedaan wordt wanneer het broedsucces in het vorige jaar gereduceerd was (Jakobsson 1988). Hoewel de fitis over het algemeen plaatstrouw is, varieert dit aanzienlijk tussen populaties en lijkt bij een lage populatiedichtheid de plaatstrouwheid beperkter te zijn (Hedlund et al. 2017, Cuadrado and Hasselquist 1994). Ook de beperkte gemiddelde levensduur van een fitis (circa 2 jaar⁹) maakt dat veel fitissen niet van jaar tot jaar terugkeren naar hetzelfde territorium. Dat betekent dat als een bestaand territorium verstoord zouden worden, de kans groot is dat een nieuwe bezetter zal uitwijken naar een alternatieve locatie.

De fitis komt ook veelvuldig in het stedelijk gebied voor in parken en tuinen. Daarmee is de soort beperkt gevoelig voor verstoring en zijn er ook buiten het onderzoeksgebied voldoende uitwijkmogelijkheden met geschikt leefgebied. Verschillende waarnemingen op korte afstand van het onderzoeksgebied in de afgelopen tien jaar geregistreerd in de NDFF, bijvoorbeeld in Amelisweerd, in de wijk Lunetten en rondom de forten Lunet III en IV, bevestigen dat.

Effecten op provinciale en landelijke SvI

De provinciale en landelijke SvI van de fitis zijn beoordeeld als matig ongunstig, waarbij er voor de landelijke populatie een negatieve aantalsrend geldt met een afname van <5% per jaar over de afgelopen 12 jaar. De matig ongunstige SvI voor de provincie Utrecht wordt veroorzaakt door een ongunstige verspreiding. Het leefgebied en het toekomstperspectief zijn echter als gunstig beoordeeld. Omdat het binnen de begrenzing van het onderzoeksgebied om slechts twee territoria van de fitis gaat, de soort beperkt gevoelig is voor verstoring en uitwijkmogelijkheden aanwezig zijn in de directe omgeving, is er geen sprake van een wezenlijke invloed van de tijdelijke werkzaamheden op de SvI van de fitis.

9.3 Glanskop

De glanskop behoort tot de categorie 5 van de lijst van vogels met jaarrond beschermde nesten (RVO). Vogels in deze categorie keren weliswaar vaak terug naar de plaats waar zij het jaar daarvoor hebben gebroed of naar de directe omgeving daarvan, maar beschikken over voldoende flexibiliteit om, als de broedplaats verloren is gegaan, zich elders te vestigen. Daarvoor dient er dan wel geschikt leefgebied aanwezig te zijn in de omgeving.

Het leefgebied van de glanskop bestaat uit wat ouder loofbos van minimaal 4 ha¹⁰, de gemiddelde omvang van een territorium (Broughton et al. 2006). Binnen de begrenzing van het onderzoeksgebied zijn op basis van de waarnemingen vijf territoria van de glanskop vastgesteld (tabel 9.1, bijlage 4). Daaronder zijn er meerdere waarnemingen van nabij de A27 bekend uit eerder onderzoek. Ook tijdens het veldbezoek in 2019 is de glanskop op korte afstand van de A27 waargenomen in Park de Koppel en bij de kruising Tussen de Rails/Mereveldseweg. Op grotere afstand zijn er binnen de begrenzing van het onderzoeksgebied vooral in Amelisweerd, en daar vooral langs de Kromme Rijn, uit de afgelopen tien jaar meerdere waarnemingen geregistreerd in de NDFF. Daarnaast zijn er ook uit de directe omgeving van het onderzoeksgebied waarnemingen van de afgelopen tien jaar bekend in de NDFF. Deze waarnemingen zijn vooral in Amelisweerd en nabij de

⁹ <https://app.bto.org/birdfacts/results/bob13120.htm>

¹⁰ <https://www.vogelbescherming.nl/ontdek-vogels/kennis-over-vogels/vogelgids/vogel/glanskop>

forten Lunet III en IV gedaan. Daarmee zijn er dus voldoende uitwijkmogelijkheden voor de glanskop.

Effecten op provinciale en landelijke SvI

De SvI van de glanskop in de provincie Utrecht is gunstig en er is over de afgelopen 12 jaar geen aantalstrend aantoonbaar. Landelijk is er sprake van een toename van <5% per jaar over de afgelopen 12 jaar, maar is de SvI matig ongunstig. Dat laatste wordt veroorzaakt door matig ongunstige verspreiding. Gezien de tijdelijke aard van de werkzaamheden, het beperkt aantal territoria dat beïnvloed zou kunnen worden door de tijdelijke werkzaamheden en de aanwezigheid van uitwijkmogelijkheden, is er geen sprake van een wezenlijke invloed op de SvI van de glanskop. Bovendien suggereert het voorkomen van de glanskop nabij de A27 dat de soort beperkt verstoord wordt door, onder andere, geluid. In Amelisweerd zal de verstoring door geluid daarnaast aanzienlijk worden beperkt door het plaatsen van een tijdelijk scherm rondom de werkzaamheden. Hoewel de glanskop vaak op grotere hoogte zingt, waar de geluidsbeperking door het scherm minder zal zijn, foerageert en broedt de glanskop op verschillende hoogtes in bomen, met een voorkeur voor struiken en lage takken van bomen (Harrap and Quinn 1995, Hinsley et al. 2007). Daar zal de geluidsbeperking een merkbaar effect hebben. Echter, ook zonder deze mitigatie kan een wezenlijke invloed op de SvI worden uitgesloten.

9.4 Grauwe vliegenvanger

De grauwe vliegenvanger behoort tot de categorie 5 van de lijst van vogels met jaarrond beschermde nesten (RVO). Vogels in deze categorie keren weliswaar vaak terug naar de plaats waar zij het jaar daarvoor hebben gebroed of naar de directe omgeving daarvan, maar beschikken over voldoende flexibiliteit om, als de broedplaats verloren is gegaan, zich elders te vestigen. Daarvoor dient er dan wel geschikt leefgebied aanwezig te zijn in de omgeving.

Het leefgebied van de grauwe vliegenvanger bestaat uit open loofbossen en gemengde bossen, bosranden met struwelen en parkachtige gebieden. Er moet daarbij veel ruimte zijn in de kroonlaag om te kunnen foerageren¹¹. Binnen het onderzoeksgebied bestaat geschikt habitat vooral in Amelisweerd en langs de Mereveldseweg en is er op basis van de waarnemingen één territorium van de grauwe vliegenvanger aanwezig (tabel 9.1, bijlage 4). Buiten het onderzoeksgebied vormt ook de rest van Amelisweerd en de omgeving van de forten geschikt leefgebied. De grauwe vliegenvanger betreft echter een niet zeer talrijke soort en in de afgelopen tien jaar is er ook in de ruimere omgeving van het onderzoeksgebied en directe omgeving slechts een beperkt aantal (<30), losse waarnemingen geregistreerd in de NDFF. Ook het eerdere natuuronderzoek Planstudie Ring Utrecht rapporteert in de bredere omgeving van Ring Utrecht slechts één territorium (Mouissie and Rutjes 2012).

Effecten op provinciale en landelijke SvI

De provinciale SvI van de grauwe vliegenvanger in de provincie Utrecht is gunstig en over de afgelopen 12 jaar is er geen aantalstrend aantoonbaar. De landelijke SvI is echter matig ongunstig, maar ook daarvoor geldt dat er de afgelopen 12 jaar geen aantalstrend aantoonbaar is. Slechts één territorium van de grauwe vliegenvanger valt binnen de begrenzing van het onderzoeksgebied, terwijl potentieel geschikt habitat in de omgeving aanwezig is, waar er vanwege lage dichtheden van grauwe vliegenvangers slechts beperkt sprake kan zijn van competitie over territoria. Er is daarom geen sprake van een wezenlijke invloed van de tijdelijke werkzaamheden op de SvI van de grauwe vliegenvanger.

¹¹ <https://www.vogelbescherming.nl/ontdek-vogels/kennis-over-vogels/vogelgids/vogel/grauwe-vliegenvanger>

Bovendien zal in Amelisweerd de verstoring door geluid van de tijdelijke werkzaamheden beperkt worden door het plaatsen van een tijdelijk scherm rondom de werkzaamheden.

9.5 Grote lijster

De grote lijster heeft een voorkeur voor parkachtige loofbossen en bosranden, waar de soort hoog in bomen broedt. Op open plekken in het bos en op weilanden wordt gefoerageerd, zodat de combinatie van loofbos met aanwezigheid van weiland de voorkeur heeft¹². Territoria van de grote lijster beslaan minimaal 2 ha¹³. Het aantal binnen de begrenzing van het onderzoeksgebied aanwezige territoria is vastgesteld op twee (tabel 9.1, bijlage 4).

Over de plaatstrouweheid van de grote lijster is niet veel bekend, maar deze lijkt mogelijk iets lager te zijn dan bij andere zangvogels (Dittrich et al. 2019). Binnen het onderzoeksgebied wordt de grote lijster vooral in Amelisweerd aangetroffen, maar ook zijn er enkele, oudere waarnemingen in bijvoorbeeld Park de Koppel en langs de Mereveldseweg (waarnemingen van de afgelopen tien jaar in de NDFF). Geschikt leefgebied bevindt zich buiten het onderzoeksgebied vooral in Amelisweerd (zie ook bijlage 4), maar ook in Park de Koppel en nabij de forten. Er zijn daarmee voldoende uitwijkmogelijkheden voor de grote lijster in de directe omgeving van het onderzoeksgebied, waar naartoe uitgeweken kan worden wanneer huidige territoria binnen het onderzoeksgebied verstoord zouden worden. Bovendien betreft de geluidsverstoring binnen het leefgebied in Amelisweerd maximaal 2 – 5 dB zonder mitigatie. De grote lijster wordt vooral waargenomen nabij het landhuis Nieuw Amelisweerd. Daar neemt de geluidsverstoring met maximaal 1 – 2 dB toe. Daarnaast maakt de grote lijster gebruik van een groot territorium van enkele honderden meters breed, waarbij de soort ook buiten de begrenzing van het territorium foerageert. Een aanzienlijk deel van het leefgebied van de grote lijster ligt daarmee buiten het onderzoeksgebied.

Effecten op provinciale en landelijke Svl

Het gaat bij de grote lijster om maximaal twee territoria binnen de begrenzing van het onderzoeksgebied. De provinciale Svl is beoordeeld als matig ongunstig. Deze classificatie wordt veroorzaakt door een ongunstige verspreiding en een ongunstig toekomstperspectief. Deze factoren zullen door de tijdelijke werkzaamheden niet worden beïnvloed. De populatie en het leefgebied zijn gunstig, en sinds 1990 geldt er voor de grote lijster in de provincie Utrecht een positieve aantalstrend met een toename van <5% per jaar (hoewel er over de afgelopen 12 jaar geen trend meer aantoonbaar is). De landelijk Svl is ook matig ongunstig, waarbij er sinds 1990, en ook over de afgelopen 12 jaar, een significant negatieve aantalstrend van <5% per jaar geldt. De werkzaamheden zullen op deze trend echter geen wezenlijke invloed hebben, vanwege de tijdelijke aard van de werkzaamheden, omdat het gaat om maximaal twee territoria binnen het onderzoeksgebied, het feit dat een aanzienlijk deel van het leefgebied daarbuiten ligt en eventuele uitwijkmogelijkheden aanwezig zijn in de nabije omgeving. Hoewel niet noodzakelijk, zal door het plaatsen van een tijdelijk scherm rondom de werkzaamheden de geluidsverstoring in het voor de grote lijster geschikte leefgebied in Amelisweerd bovendien worden beperkt. De grote lijster zingt echter vanuit hoog in bomen, waar het ook zijn nest bouwt. De beperkende werking van het scherm op de verstoring zal op deze hoogtes relatief klein zijn. Een wezenlijke invloed van de werkzaamheden op de Svl van de grote lijster kan echter ook zonder mitigerende maatregelen worden uitgesloten.

¹² <https://www.vogelbescherming.nl/ontdek-vogels/kennis-over-vogels/vogelgids/vogel/grote-lijster>

¹³ http://www.ivnvechtplassen.org/ivn_vogels_park_bos/Zanglijster_Turdus-philomelos.html

9.6 Heggenmus

Het leefgebied van de heggenmus bestaat uit struiken en heggen in allerlei terreinen, waaronder bossen, houtwallen, tuinen en parken¹⁴. De heggenmus is het talrijkst in steden en dorpen, waar tuinen en parken geschikt leefgebied vormen. De soort is dan ook beperkt gevoelig voor verstoring en het is niet waarschijnlijk dat deze soort bij een beperkte toename in geluidsniveau veroorzaakt door de werkzaamheden verstoord wordt. Alleen nabij de snelweg zal verstoring op kunnen treden. De grootte van het territorium van de heggenmus varieert van circa 0.5 tot 2 ha (Davies 1992). Binnen de begrenzing van het onderzoeksgebied zijn circa 20 territoria van de heggenmus vastgesteld (tabel 9.1, bijlage 4). Circa 10 territoria bevinden zich op relatief korte afstand van de snelweg en zouden verstoord kunnen worden door de tijdelijke werkzaamheden.

Omdat de heggenmus beperkt gevoelig is voor verstoring, terwijl geschikt habitat zich juist vooral op enige afstand van de A27 bevindt, zal de verstoring door de werkzaamheden op heggenmussen beperkt zijn. Alleen op locaties direct naast de A27 zou verstoring op kunnen treden. Op grotere afstand van de snelweg en ook direct buiten het onderzoeksgebied binnen een kilometer van de huidige territoria, waarbinnen dispersie door heggenmussen veelal plaatsvindt (Davies 1992), is geschikt leefgebied aanwezig. Nieuwe territoria zouden daar dus gevestigd kunnen worden wanneer er vanwege de tijdelijke verstoring uitgeweken zou worden. Dit betreft de woonwijken, maar ook bijvoorbeeld de houtwallen in en rondom Amelisweerd en Golfclub Amelisweerd. Dichtheden van territoria kunnen daarbij, deels vanwege het ongebruikelijke broedsysteem van heggenmussen, hoog zijn, waarbij de territoria van verschillende individuen kunnen overlappen (Davies 1992).

Effecten op provinciale en landelijke Svl

De provinciale en landelijke Svl van de heggenmus zijn matig ongunstig en de landelijke aantallen nemen de afgelopen 12 jaar, en sinds 1990, af met <5% per jaar (voor de provinciale populatie zijn er onvoldoende gegevens beschikbaar voor een aantalstrend). Omdat de heggenmus echter met circa 200.000 broedparen in Nederland een algemene soort is die beperkt gevoelig is voor verstoring, het om een relatief klein (circa 10) aantal territoria gaat dat verstoord zou kunnen worden door de tijdelijke werkzaamheden en er uitwijkmogelijkheden in de directe omgeving van het onderzoeksgebied aanwezig zijn, is er geen sprake van een wezenlijke invloed van de werkzaamheden op de Svl van de heggenmus.

9.7 Houtduif

Het leefgebied van de houtduif is uiteenlopend en de soort komt dan ook vrijwel overal voor, met uitzondering van boomloze landschappen. De soort broedt vooral in tuinen en parken in steden, maar ook in bossen¹⁵. De houtduif is een typische urbane soort en is veelal het talrijkst in steden en dorpen, waar tuinen en parken geschikt leefgebied vormen. De soort is dan ook beperkt gevoelig voor verstoring en het is niet waarschijnlijk dat deze soort bij een beperkte toename in geluidsniveau, veroorzaakt door de werkzaamheden, verstoord wordt. Alleen nabij de snelweg zal verstoring op kunnen treden. De houtduif verdedigt niet echt een territorium, maar vooral de directe omgeving van het nest. Als fusieafstand wordt voor de soort echter 300 m aangehouden¹⁶. Binnen de begrenzing van het onderzoeksgebied zijn circa 11 territoria van de houtduif vastgesteld. Van deze 11 territoria bevinden zich er drie nabij de snelweg waar verstoring van de houtduif kan optreden.

¹⁴ <https://www.vogelbescherming.nl/ontdek-vogels/kennis-over-vogels/vogelgids/vogel/heggenmus>

¹⁵ <https://www.vogelbescherming.nl/ontdek-vogels/kennis-over-vogels/vogelgids/vogel/houtduif>

¹⁶ <https://www.sovon.nl/nl/soort/6700>

De houtduif behoudt een jaarrond territorium in opeenvolgende jaren (Cramp 1958), zodat uitwijken in geval van verstoring niet voor de hand ligt en gepaard kan gaan met kosten van dispersie. Deze kunnen bestaan uit een toegenomen kans op predatie en minder succesvol foerageren en voortplanten, vanwege een beperkte kennis van nieuw gebied (Bonte et al. 2012). Ook zal de competitie voor het bezetten van territoria relatief hoog zijn voor de houtduif, vanwege de relatief hoge dichtheden (NDFF) gecombineerd met plaatstrouwheid.

De gemiddelde leeftijd van een houtduif is echter drie jaar¹⁷, zodat gemiddeld een derde van de territoria jaarlijks vacant zal raken. Wanneer deze territoria verstoord zouden worden, zouden uitwijkmogelijkheden toch een rol kunnen spelen. Potentieel geschikte uitwijkmogelijkheden bevinden zich op grotere afstand van de snelweg binnen en direct buiten het onderzoeksgebied met name in de wijk Lunetten, in Park de Koppel, in het Beatrixpark en, met name in de meer open delen en randen van, Amelisweerd.

Effecten op provinciale en landelijke SvI

De provinciale en landelijke SvI van de houtduif is matig ongunstig, hoewel er landelijk de afgelopen 12 jaar geen significante aantalsverandering waarneembaar is (op provinciaal niveau zijn er onvoldoende gegevens om de trend vast te kunnen stellen). De houtduif is echter met >250.000 broedpaar in Nederland een zeer algemene broedvogel. Omdat het bovendien een soort betreft die slechts beperkt gevoelig is voor verstoring en daarom naar verwachting slechts drie van de houtduifterritoria verstoord zouden kunnen worden door de tijdelijke werkzaamheden, zal er geen sprake zijn van een wezenlijke invloed van verstoring door geluid op de SvI van de houtduif. Bovendien is er voldoende geschikt alternatief leefgebied aanwezig in de omgeving, waar naartoe zou kunnen worden uitgeweken.

9.8 Matkop

De matkop leeft in allerlei bossen met voldoende dode bomen. In dit zachte dode hout wordt een nestholte gemaakt. De matkop komt voor in iets vochtiger habitats, zowel in bossen als in boerenland met houtwallen en singels. Ze zijn het talrijkst in gebieden met veel berken, wilgen of rotte boomstronken¹⁸. Binnen de begrenzing van het onderzoeksgebied is, in 2013, één territorium van de matkop vastgesteld, nabij de A27 (tabel 9.1, bijlage 4). In de afgelopen vijf jaar zijn er geen waarnemingen van broedende matkopen in het gebied vastgesteld.

De matkop is zeer honkvast. De gemiddelde afstand van broeddispersie, de afstand tussen broedpogingen door volwassen vogels, is slechts 200 – 500 meter, terwijl de matkop een gemiddelde leeftijd bereikt van drie jaar (Orell, Rytkönen, and Koivula 1994, Orell et al. 1999). Ondanks een hoge plaatstrouwheid betekent dit ook dat ongeveer een derde van de territoria jaarlijks vacant raakt. Daarnaast bestaat er ook een aanzienlijke immigratie binnen een populatie van deze soort, waarbij jaarlijks ongeveer 70% van de vogels in een populatie nieuwe immigranten betreft (Orell et al. 1999). De dispersie in het eerste levensjaar van matkopen vindt dus over aanzienlijk grotere afstanden plaats dan de afstand voor broeddispersie. Wanneer een territorium verstoord zou worden, dan zal er door volwassen vogels van ≥ 2 km en door immigranten naar verwachting uitgeweken worden naar een alternatieve locatie. De ≥ 2 km oude vogels zullen daarbij tot 500 meter verplaatsen, terwijl de immigranten verstoord gebied zullen mijden. Dit zou leiden tot een lagere broeddichtheid in verstoorde gebieden, zoals is aangetoond voor verstoring door verkeersgeluid in, onder andere, fitissen (Foppen and Reijnen 1994).

¹⁷ https://www.bto.org/sites/default/files/u23/downloads/pdfs/factsheet_woodp.pdf

¹⁸ <https://www.vogelbescherming.nl/ontdek-vogels/kennis-over-vogels/vogelgids/vogel/matkop>

Binnen het onderzoeksgebied komt de matkop vooral voor in Amelisweerd en Park de Koppel (losse waarnemingen NDFF). Op beide locaties bevindt zich geschikt alternatief leefgebied binnen de afstand van gemiddelde broeddispersie (tot circa 500 meter) en buiten het onderzoeksgebied. In Park de Koppel betreft dat het zuidelijk deel van het park, terwijl in Amelisweerd de wilgengrienden buiten het onderzoeksgebied en langs de Kromme Rijn geschikt alternatief leefgebied bieden (Kuiper 2009). Op wat grotere afstand bieden ook Oud Amelisweerd en de forten rondom het onderzoeksgebied geschikt alternatief leefgebied voor de matkop. De waarnemingen geregistreerd in de NDFF in de afgelopen tien jaar bevestigen dat.

Effecten op provinciale en landelijke Svl

De provinciale Svl van de matkop is ongunstig, maar de afgelopen 12 jaar is er geen aantalstrend meer waarneembaar en zijn de aantallen stabiel. Ook landelijk geldt er een matig ongunstige Svl en nemen de aantallen nog af met jaarlijk <5%. Omdat er, in 2013, echter slechts één territorium is vastgesteld binnen de begrenzing van het onderzoeksgebied, terwijl er uitwijkmogelijkheden aanwezig zijn, zal er geen sprake zijn van een wezenlijke invloed op de Svl van de matkop door de tijdelijke werkzaamheden. Het vastgestelde territorium bevond zich bovendien op erg korte afstand van de A27, wat suggereert dat de matkop enige verstoring zal kunnen tolereren, terwijl voor wat betreft de broedlocaties in Amelisweerd bovendien geldt dat verstoring door geluid zal worden gemitigeerd door het plaatsen van tijdelijke schermen rondom de werkzaamheden. Een wezenlijke invloed van de werkzaamheden op de Svl van de matkop kan daarom worden uitgesloten.

9.9 Spreeuw

De spreeuw behoort tot de categorie 5 van de lijst van vogels met jaarrond beschermde nesten (RVO). Vogels in deze categorie keren weliswaar vaak terug naar de plaats waar zij het jaar daarvoor hebben gebroed of naar de directe omgeving daarvan, maar beschikken over voldoende flexibiliteit om, als de broedplaats verloren is gegaan, zich elders te vestigen. Daarvoor dient er dan wel geschikt leefgebied aanwezig te zijn in de omgeving.

Spreeuwen broeden in holtes van bomen, in nestkasten en in gaten en kieren van gebouwen. Als opportunisten komen ze wijdverspreid voor, waaronder binnen de stedelijke omgeving. Grasvelden zijn van belang voor voedselvoorziening (insecten en larven)¹⁹. Binnen het onderzoeksgebied komt de spreeuw beperkt voor en is voor het broeden afhankelijk van gebieden met oude bomen met geschikte holtes. Binnen de begrenzing van het onderzoeksgebied zijn zeven territoria van de spreeuw vastgesteld (tabel 9.1, bijlage 4). Wel wordt er veel gefoerageerd, wat op grote afstand van de broedlocatie gedaan kan worden. In Amelisweerd zijn territoria aanwezig in het zuidwestelijk deel, onder andere op enkele tientallen meters van de A27, waar in het bosgebied gebroed wordt in oude hollen van bonte specht en boomklever (Beuker and Heunks 2013). Geschikt leefgebied bevindt zich echter ook in de directe omgeving van het onderzoeksgebied in de bossen van Nieuw en Oud Amelisweerd (Beuker and Heunks 2013), alsmede in de wijk Lunetten en bij de forten in de omgeving (NDFF).

Effecten op provinciale en landelijke Svl

Voor zowel de provinciale, als de landelijke Svl van de spreeuw geldt dat deze als matig ongunstig is beoordeeld en is er sprake van een significante afname van <5% per jaar over de afgelopen 12 jaar als ook sinds 1990. Omdat er echter ook territoria nabij de A27 vastgesteld zijn en omdat de soort veelvuldig binnen het stedelijk gebied voorkomt, zal er

¹⁹ <https://www.vogelbescherming.nl/ontdek-vogels/kennis-over-vogels/vogelgids/vogel/spreeuw>

slechts beperkt sprake zijn van verstoring van spreeuwen door geluid. Alleen territoria nabij de snelweg met een hoge geluidsbelasting zullen mogelijk verstoord worden. Het gaat dan om drie territoria. De spreeuw is nog een zeer algemene soort met circa 500.000 broedparen in Nederland. Er is daarom geen sprake van een wezenlijke invloed op de Svl van de spreeuw door de tijdelijke werkzaamheden. Bovendien zijn er uitwijkmogelijkheden aanwezig binnen en in de directe omgeving van het onderzoeksgebied, waaronder Amelisweerd, Park de Koppel en nabij de forten, terwijl de verstoring door het plaatsen van de tijdelijke schermen rondom de werkzaamheden eventuele negatieve effecten verder zullen beperken. De combinatie van een beperkte verstoringgevoeligheid tezamen met de beschikbaarheid van uitwijkmogelijkheden betekent dat een wezenlijke invloed van de tijdelijke werkzaamheden op de Svl van de spreeuw kan worden uitgesloten.

9.10 Staartmees

Het leefgebied van de staartmees bestaat uit bossen, parken, landgoederen en tuinen. Voorwaarde is de aanwezigheid van voldoende bomen en struiken, waar ze ook hun voedsel verzamelen²⁰. Dichte bossen zijn echter minder geschikt en de staartmees komt vooral langs de randen van bossen en nabij open gebieden voor. De staartmees verdedigt alleen de directe omgeving van het nest. Als fusieafstand wordt voor de soort echter 500 m aangehouden²¹. Binnen de begrenzing van het onderzoeksgebied zijn er drie territoria, of nestlocaties, van de staartmees vastgesteld.

Voor de staartmees is trouwheid aan de plaats van geboorte van belang, vanwege de sociale structuur die bepalend is voor het voortplantingssucces (McGowan, Hatchwell, and Richard 2003). Dispersie over langere afstand komt voor, maar is zeldzaam. Wel vindt er veelvuldig dispersie plaats, in groepjes van verwante vogels, maar dit is veelal binnen één km (tot een maximum van twee km) van de plaats van geboorte (Sharp et al. 2008, Sharp, Simeoni, and Hatchwell 2008). Bij verstoring van een broedlocatie, zou er dus uitgeweken kunnen worden naar alternatief geschikt leefgebied in de nabije omgeving (binnen één tot twee km). Echter, de staartmees is slechts beperkt gevoelig voor verstoring en komt dan ook veelvuldig binnen de stedelijke omgeving voor. Alleen de directe omgeving van de snelweg zal daarom mogelijk gemeden worden tijdens de werkzaamheden. Binnen de begrenzing van het onderzoeksgebied betreft dat dan twee nestlocaties waar er tijdelijke verstoring op zou kunnen treden en mogelijk uitgeweken zal worden ten tijde van de werkzaamheden. Echter, binnen één tot twee kilometer bevindt zich voldoende alternatief leefgebied voor deze staartmezen waar naartoe uitgeweken zou kunnen worden. Binnen de begrenzing van het onderzoeksgebied, zijn er in de NDFF vooral waarnemingen van de staartmees geregistreerd voor de afgelopen tien jaar in Park de Koppel en in Amelisweerd ten oosten van het Markiezenbos. Ten oosten van het Markiezenbos, en daarmee aan de rand van het onderzoeksgebied, zullen de werkzaamheden geen significante verstoring veroorzaken voor de weinig verstoringgevoelige staartmees. Bovendien is er in de directe omgeving langs de Kromme Rijn, langs de randen van het Achterbos en in het Beatrixpark voldoende alternatief leefgebied aanwezig. Waarnemingen van staartmezen van de afgelopen tien jaar geregistreerd in de NDFF bevestigen de geschiktheid van deze omliggende gebieden als leefgebied voor de staartmees.

Effecten op provinciale en landelijke Svl

De provinciale Svl van de staartmees is onbekend. Het leefgebied en het toekomstperspectief wordt echter als gunstig beoordeeld. De landelijke Svl is echter matig ongunstig en er geldt een significant negatieve aantalstrend van <5% per jaar over de

²⁰ <https://www.vogelbescherming.nl/ontdek-vogels/kennis-over-vogels/vogelgids/vogel/staartmees>

²¹ <https://www.sovon.nl/nl/soort/14370>

afgelopen 12 jaar en sinds 1990 (voor de provinciale aantalstrend zijn er onvoldoende gegevens). Toch zal er geen sprake zijn van een wezenlijke invloed van de tijdelijke werkzaamheden op de SvI van de staartmees vanwege de beperkte verstoringgevoeligheid van de staartmees, het beperkt aantal nestlocaties dat verstoord zou kunnen worden en de aanwezigheid van geschikt alternatief leefgebied in de directe omgeving. Bovendien zal het plaatsen van een scherm rondom de werkzaamheden de verstoring verder beperken.

9.11 Tuinfluiter

Het leefgebied van de tuinfluiter bestaat uit bossen, houtwallen en bosranden waar bomen en struiken volop aanwezig zijn, ook binnen de stedelijke omgeving in parken en tuinen²². De soort bevindt zich vooral in dichte struiken aan de rand van open plekken. De tuinfluiter vertoont een voor zangvogels gemiddelde plaatstrouwheid, waarbij de kans om een volwassen vogel in geschikt leefgebied in een volgend jaar opnieuw te vangen ongeveer 35% is. Daarnaast geldt een overleving van tussen de 40 en 50% (Shitikov et al. 2013), zodat de gemiddelde levensduur ongeveer twee jaar is.

Binnen de begrenzing van het onderzoeksgebied komt de tuinfluiter beperkt voor en zijn er van de afgelopen tien jaar in de NDFF alleen waarnemingen van de tuinfluiter geregistreerd voor Park de Koppel en in de groenstrook langs de A27 tussen de straten Tussen de rails en de Nieuwe houtenseweg. Uit eerder onderzoek zijn er ook twee territoria vastgesteld in Amelisweerd, waarvan één op korte afstand van de A27 (Beuker and Heunks 2013). Daar is ook tijdens het veldonderzoek in 2020 een territorium van de tuinfluiter vastgesteld. In totaal zijn er verspreid door het onderzoeksgebied vijf territoria van de tuinfluiter vastgesteld (tabel 9.1, bijlage 4).

Effecten op provinciale en landelijke SvI

De provinciale en landelijke SvI van de tuinfluiter is matig ongunstig, waarbij er landelijk sinds 1990 en ook over de afgelopen 12 jaar een negatieve aantalstrend van <5% per jaar geldt (op provinciaal niveau zijn er onvoldoende gegevens voor een trendbepaling). De tuinfluiter is echter een algemene broedvogel met circa 100.000 broedparen in Nederland. Omdat het om een beperkt aantal territoria gaat dat tijdelijk verstoord zou kunnen worden door de werkzaamheden, is er geen sprake van een wezenlijke invloed op de SvI. Bovendien komt de tuinfluiter ook regelmatig binnen de stedelijke omgeving en ook op korte afstand van de A27 voor, wat wijst op een beperkte verstoringgevoeligheid. Daarnaast bevindt zich geschikt leefgebied ook op korte afstand van het onderzoeksgebied in Park de Koppel, langs de randen van het bos in Amelisweerd en rondom de forten in de omgeving van het onderzoeksgebied. De tuinfluiter zou naar dergelijk geschikt alternatief leefgebied kunnen uitwijken bij verstoring, terwijl de relatief korte levensduur van de soort betekent dat territoria regelmatig vacant raken. Tot slot zal de eventuele verstoring door geluid worden beperkt door het plaatsen van een tijdelijk scherm rondom de werkzaamheden. Ook om deze redenen is er geen sprake van een wezenlijke invloed op de SvI door de tijdelijke werkzaamheden.

9.12 Wielewaal

Het leefgebied van de wielewaal bestaat uit vochtige, structuurrijke loofbossen met een duidelijke voorkeur voor populierenbos en waarbij de aanwezigheid van water van belang is. Periodiek overstroomde rivierbegeleidende ooibossen, veelal met populieren, vormen een belangrijk habitat²³ (Milwright 1998). De wielewaal vertoont een sterke mate van trouwheid

²² <https://www.vogelbescherming.nl/ontdek-vogels/kennis-over-vogels/vogelgids/vogel/tuinfluiter>

²³ <https://www.vogelbescherming.nl/ontdek-vogels/kennis-over-vogels/vogelgids/vogel/wielewaal>

aan territorium en nestplaats (Cramp and Perrins 1993, Mason and Allsop 2009). Hoewel de overleving van wielewalen niet goed bekend is, kunnen ze meer dan 10 jaar oud worden (Milwright 1998, Moller 2006). Dat betekent dat een territorium meerdere jaren achtereenvolgend bezet kan worden door eenzelfde mannetje (Milwright 1998).

Binnen de begrenzing van het onderzoeksgebied is één territorium van de wielewaal vastgesteld (tabel 9.1, bijlage 4). Bij een broedvogelinventarisatie van Amelisweerd in 2013 bevond zich een territorium van de wielewaal op ca. 150 meter van de A27 (Beuker and Heunks 2013). Daarna zijn er binnen de begrenzing van het onderzoeksgebied geen territoria van de wielewaal meer vastgesteld en zijn er uit de directe omgeving slechts twee territoria bekend. Het is een zeldzame soort, die niet regelmatig broedt binnen de begrenzing van het onderzoeksgebied. Eerder was al aangegeven dat de soort nagenoeg verdwenen is en nog zelden in Amelisweerd broedt (Kuiper 2009). In de afgelopen 10 jaar zijn er dan ook geen wielewalen geregistreerd in de NDFF binnen de begrenzing van het onderzoeksgebied (het territorium uit 2013 is niet geregistreerd in de NDFF). Binnen het onderzoeksgebied is dan ook slechts zeer beperkt geschikt leefgebied aanwezig. Buiten het onderzoeksgebied zijn er in de directe omgeving tussen 2011 en 2018 zeven waarnemingen geregistreerd in met name 't Engelse werk en daarnaast in het Hoge Bos en langs de Kromme Rijn nabij stadion Galgenwaard. In de nabije omgeving van het onderzoeksgebied is dan ook meer geschikt habitat aanwezig, waarnaartoe de wielewaal met een grotere waarschijnlijkheid zal terugkeren, zoals dat ook in recente jaren (tot in 2018) is gebeurd. De grote mate van plaatstrouweheid van de wielewaal maakt het ook minder waarschijnlijk dat er een nieuw territorium op relatief grote afstand van gevestigde territoria bezet zullen worden. Omdat het leefgebied in het Markiezenbos minder geschikt is, is het niet waarschijnlijk dat de wielewaal zich daar, na een eenmalig vastgesteld territorium in 2013, opnieuw zal vestigen (Kuiper 2009).

Effecten op provinciale en landelijke SvI

Een wezenlijke invloed van geluid geproduceerd door de tijdelijke werkzaamheden op de SvI van de wielewaal kan, ondanks een matig ongunstige provinciale en landelijke SvI, worden uitgesloten. Er is bovendien op zowel provinciaal, als landelijk niveau geen sprake van een significant veranderde aantalstrend voor de wielewaal. De mogelijke tijdelijke verstoring van één, momenteel onbezet, territorium door de werkzaamheden zal daar geen significante verandering in brengen, onafhankelijk van de mitigerende maatregelen in de vorm van het plaatsen van tijdelijke schermen rondom de werkzaamheden.

9.13 Witte kwikstaart

Het leefgebied van de witte kwikstaart bestaat uit min of meer open land in uiteenlopende omgevingen, waaronder graslanden, oevers, park en tuin, golfbanen, stedelijk gebied, industrieterreinen en op meer uitgestrekte weilanden. Hoge en dichte vegetatie wordt gemeden. Hoewel algemeen, komt de soort niet in hoge dichtheden voor en vertoont de witte kwikstaart tijdens het broedseizoen een voorkeur voor kleinschalig cultuurlandschap (Pavlova et al. 2005)²⁴. Hoewel er relatief weinig over bekend is, lijkt de witte kwikstaart een hoge plaatstrouweheid te vertonen (Badyaev, Gibson, and Kessel 1996). De gemiddelde leeftijd is echter beperkt tot twee jaar²⁵, zodat ieder jaar ongeveer de helft van de territoria vacant raakt. Daarom, zoals verwacht kan worden voor een kleine zangvogel, worden nieuwe leefgebieden en nestlocaties ook regelmatig gekoloniseerd (Badyaev, Gibson, and Kessel 1996).

²⁴ <https://www.vogelbescherming.nl/ontdek-vogels/kennis-over-vogels/vogelgids/vogel/witte-kwikstaart>

²⁵ <https://www.wildlifetrusts.org/wildlife-explorer/birds/larks-sparrows-wagtails-and-dunnock/pied-wagtail>

Binnen het onderzoeksgebied komt de witte kwikstaart beperkt voor en wordt de soort vooral aangetroffen rondom de straat Tussen de Rails (waarnemingen van de afgelopen tien jaar geregistreerd in de NDFF). In de afgelopen vijf jaar zijn er binnen het onderzoeksgebied geen territoria van de witte kwikstaart geregistreerd in de NDFF en in totaal zijn er vanuit de verschillende inventarisaties slechts twee territoria vastgesteld (tabel 9.1, bijlage 4). Ook tijdens de veldbezoeken in 2019 en 2020 is in 2019 slechts één waarneming van de witte kwikstaart gedaan op de sportvelden van Kampong. Op overige locaties, waaronder op het terrein van Golfclub Amelisweerd en de voormalige stadskwekerij, wordt de soort net binnen de begrenzing van het onderzoeksgebied waargenomen en ook in de directe omgeving daarbuiten. Daarmee zijn er voldoende uitwijkmogelijkheden met geschikt leefgebied voor de witte kwikstaart aanwezig in de directe omgeving van het onderzoeksgebied. Bovendien betreft het een weinig verstoringgevoelige soort die ook veelvuldig binnen het stedelijk gebied voorkomt. Tijdelijke verstoring door de werkzaamheden zal daarom beperkt blijven tot de directe omgeving van de A27.

Effecten op provinciale en landelijke Svl

Van de twee vastgestelde territoria bevindt zich alleen het territorium in de Maarschalkerweerd zich binnen het gebied waar er een zodanig geluidsniveau zal zijn ten gevolge van de werkzaamheden dat het tijdelijke verstoring van de witte kwikstaart zou kunnen veroorzaken. De provinciale Svl is echter gunstig, zodat de tijdelijke verstoring van één territorium geen wezenlijke invloed op de provinciale Svl zal hebben. De landelijke Svl van de witte kwikstaart is matig ongunstig, hoewel er over de afgelopen 12 jaar geen significante aantalsverandering meer zichtbaar is geweest. Bovendien betreft het een algemene soort met circa 90.000 broedparen in Nederland. Vanwege de beperkte verstoringgevoeligheid, de beperkte aanwezigheid van de witte kwikstaart binnen de begrenzing van het onderzoeksgebied en de aanwezigheid van geschikt alternatief leefgebied in de directe omgeving van het onderzoeksgebied, zal er geen sprake zijn van een wezenlijke invloed van verstoring door de tijdelijke werkzaamheden op de Svl van de witte kwikstaart. Bovendien zal het plaatsen van een tijdelijk scherm rondom de werkzaamheden de eventuele geluidsverstoring van de witte kwikstaart verder mitigeren.

Voor de bovenstaande beoordeling van effecten van geluidsverstoring veroorzaakt door de werkzaamheden op de Svl van de 13 broedvogelsoorten is uitgegaan van het op de wettelijke standaard van 1,5 meter hoogte berekende geluidsniveau. Op een grotere hoogte zal het geluidsniveau hiervan afwijken. Tot circa 5 meter hoogte zal het geluidsniveau (tot ongeveer 1 dB(A)) toe kunnen nemen, terwijl vanaf circa 5 meter het geluidsniveau naar verwachting weer zal afnemen (Barrigón Morillas, Montes González, and Rey Gozalo 2016). Ook de beperkende werking van het rondom de werkzaamheden te plaatsen scherm zal op grotere hoogte achter het scherm minder zijn (Acoustic technologies 2015, Vanhooreweder, Marcocci, and de Leo 2017). Dit zou met name voor vogels die zich veelal op grotere hoogtes begeven, zoals wielewaal en grote lijster, relevant kunnen zijn met het oog op de verwachte verstoring. Echter, uit de beoordeling in de voorgaande paragrafen blijkt dat er ook zonder het plaatsen van een geluidsscherm voor alle 13 broedvogelsoorten geen sprake zal zijn van een wezenlijke invloed op de Svl.

10 Gewone grootoorvleermuis

Het optreden van een overtreding van de verbodsbepalingen van de Wet natuurbescherming veroorzaakt door geluid kon in 2019 niet worden uitgesloten voor de

gewone grootoorvleermuis, vanwege mogelijke verstoring van de aanwezige kraamkolonie. Binnen de begrenzing van het onderzoeksgebied bevindt zich één kraamkolonie in Amelisweerd in het Markiezenbos nabij de Kromme Rijn en de Sneeuwkllokjeslaan (NDFF; E. Janssen pers. med.; figuur 10.1) (Maes et al. 2009). De meest recente waarnemingen van de grootoorvleermuis op deze locatie zijn gedaan in 2013. Het is onduidelijk of deze kraamkolonie zich nog steeds op deze locatie bevindt, maar tijdens veldonderzoek in mei en juni 2020 is de grootoorvleermuis waargenomen op min of meer dezelfde locatie als in figuur 10.1. Hier werden bij twee bezoeken vroeg op de avond meerdere exemplaren aangetroffen. De toename in geluidsverstoring door de werkzaamheden is op deze locatie, ook zonder scherm, beperkt tot 1 – 2 dB. Een dergelijk kleine toename in geluid zal geen significante effecten hebben op de grootoorvleermuizen. Uit onderzoek naar het effect van festivalgeluid, bijvoorbeeld, is gebleken dat gewone grootoorvleermuizen niet eerder of later hun vaste rust- en verblijfplaats verlieten om te foerageren ten gevolge van het festivalgeluid en ook keerden alle gezenderde vleermuizen terug naar hun kraamverblijf. Ook werden er geen meetbare verschillen waargenomen in de vliegbewegingen tijdens en na het festival (Janssen, Delbroek, and Molenaar 2017). Het geluid lag in deze studie tussen de 40 en 60 dB voor geluid met een frequentie van 8 kHz. Uit deze studie mag worden geconcludeerd dat gewone grootoorvleermuizen weinig gevoelig lijken voor verstoring door geluid. Verder lijken effecten van verkeersgeluid en herhaaldelijke geluiden slechts beperkt effect te hebben op vleermuizen (Luo et al. 2014). Bovendien zijn effecten van geluid op vleermuizen vastgesteld tot een afstand van maximaal 100 meter vanaf de geluidsbron. De kraamkolonie in Amelisweerd ligt op circa 200 meter vanaf de A27. Bij plaatsing van het tijdelijk scherm rondom de werkzaamheden is er vrijwel geen sprake van een toename in geluid op de locatie van de kraamverblijfplaats. Ook in het geval dat dit wel in (beperkte) verstoring zou resulteren op foeragerende grootoorvleermuizen uit deze kolonie, dan zal dit gemakkelijk opgevangen worden door het vele geschikte foerageergebied elders op het landgoed verder van de A27 vandaan. Het westelijke en relatief meer verstoorde deel is minder geschikt als foerageergebied dan het halfopen landschap rond de Kromme Rijn en de andere randzones op het landgoed. Er zal dus geen sprake zijn van een overtreding van de verbodsbepalingen van de Wet natuurbescherming vanwege verstoring van de kraamverblijfplaats van de gewone grootoorvleermuis in Amelisweerd.



Figuur 10.1 In oranje aangegeven de verblijfplaats van gewone grootoorvleermuis in het Markiezenbos, Amelisweerd, in 2009. (in blauw de verblijfplaats van watervleermuis in 2009) (figuur overgenomen uit: Maes et al. 2009)

11 Soorten van de Rode en Oranje Lijst

11.1 Rode Lijst - broedvogels

Broedvogelsoorten van de Rode Lijst die voorkomen in het onderzoeksgebied vallen in de categorie Kwetsbaar of Gevoelig (tabel 4.1). Het mogelijk optreden van effecten op deze soorten wordt in onderstaande paragrafen per soort besproken.

11.1.1 Kwetsbaar

Boomvalk

De boomvalk is een soort die in de regio voorkomt, maar waarnemingen uit het plangebied zijn niet bekend. Geschikte nestbomen zijn de hogere (laan)bomen die langs de verschillende doorgaande wegen aanwezig zijn. Bij het recent uitgevoerde onderzoek is geen aanwezigheid van nesten vastgesteld. Bovendien zijn roofvogels beperkt niet gevoelig voor verstoring door geluid (Benítez-López, Alkemade, and Verweij 2010). Er zal daarom geen sprake zijn van een wezenlijke invloed van de werkzaamheden op de SvI van de boomvalk.

Ransuil

Voor ransuilen is vocale communicatie van belang en ransuilen zouden interferentie van het bouwgeluid kunnen ondervinden. De huidige SvI van ransuilen is zeer ongunstig en er geldt een zeer negatieve trend voor broedvogels. Ransuilen broeden in ieder geval op Amelisweerd. Binnen het onderzoeksgebied is de soort echter niet aangetroffen, en er zijn geen aanwijzingen dat nesten van de soort daar aanwezig zijn. Wel bieden verschillende struwelen en bosjes potentieel broed- of rustgebied voor de soort. Verder is niet uit te sluiten dat de soort binnen het onderzoeksgebied foerageert. In databronnen zijn in de afgelopen 10 jaar een tweetal waarnemingen van de ransuil gedaan in en direct grenzend aan het onderzoeksgebied. Ransuilen beschikken echter over een groot territorium. Er zullen daarom voldoende uitwijkmogelijkheden bestaan voor ransuilen. Bovendien zal de geluidsverstoring binnen Amelisweerd door het plaatsen van de schermen voor een

belangrijk deel worden gemitigeerd. Er zal daarom geen sprake zijn van een wezenlijke invloed van verstoring door geluid op de SvI van de ransuil.

Torenavalk

Er zijn verspreid door het onderzoeksgebied en de directe omgeving waarnemingen van de torenvalk bekend uit de afgelopen 10 jaar en in 2009 werden er twee territoria van de torenvalk vastgesteld op de landgoederen Amelisweerd (Kuiper 2009). De soort is echter weinig verstoringgevoelig. De torenvalk komt ook regelmatig in de stedelijke omgeving voor en foerageert vaak nabij snelwegen. Ook voor roofvogels in het algemeen geldt dat er geen duidelijk bewijs bestaat dat geluid een duidelijk versturende werking heeft (Benítez-López, Alkemade, and Verweij 2010). Vocale communicatie speelt dan ook een minder cruciale rol vergeleken met bijvoorbeeld zangvogels. Er zal daarom geen sprake zijn van een wezenlijke invloed van de bouwwerkzaamheden op de SvI van de torenvalk.

Grote lijster

Twee territoria van grote lijster bevonden zich binnen het plangebied in Amelisweerd op ca. 130-150 meter (Beuker and Heunks 2013) en ook tijdens het veldbezoek in 2020 werd een zingende grote lijster aangetroffen op Nieuw Amelisweerd. Buiten Amelisweerd zijn geen territoria van de soort vastgesteld. Er is echter buiten het onderzoeksgebied voldoende geschikt leefgebied aanwezig. Bovendien zal het tijdelijk scherm rondom de bouwwerkzaamheden de geluidsverstoring voor een belangrijk deel mitigeren, zodat er op de landgoederen Amelisweerd slechts beperkt sprake zal zijn van een toename in geluid. Er zal daarom geen sprake zijn van een wezenlijke invloed van geluid op de SvI van de grote lijster (zie ook paragraaf 9.5).

Wielewaal

Bij de broedvogelinventarisatie van Amelisweerd in 2013 bevond zich een territorium van de wielewaal op ca. 150 meter van de A27 in het Markiezenbos (Beuker and Heunks 2013). Het is een zeldzame soort, die niet regelmatig broedt in Amelisweerd. Eerder is ook aangegeven dat de soort nagenoeg verdwenen is en hier nog zelden broedt (Kuiper 2009). Dit laatste geval is sinds 2013 niet meer vastgesteld en het Markiezenbos betreft slechts beperkt geschikt habitat. Ook overige bosgebieden in het onderzoeksgebied betreffen geen typisch leefgebied van deze soort. Leefgebied buiten het onderzoeksgebied lijkt geschikter vanwege de grotere aanwezigheid van water. Territoria van de wielewaal zijn op die locaties dan ook in meerdere jaren vastgesteld. Er zal daarom geen sprake zijn van een wezenlijke invloed van verstoring door het geluid van de werkzaamheden op de SvI van de wielewaal (zie ook paragraaf 9.12).

11.1.2 Gevoelig

Boerenwaluw

De boerenwaluw is een soort die in de regio voorkomt, maar binnen het onderzoeksgebied zijn geen territoria vastgesteld. Bovendien is de SvI van de boerenwaluw gunstig en geldt er een positieve trend in aantalsontwikkeling. Er zal daarom geen sprake zijn van een wezenlijke invloed van de werkzaamheden op de SvI van de boerenwaluw.

Grauwe vliegenvanger

De grauwe vliegenvanger is een zeldzame soort binnen het onderzoeksgebied. In 2013 is één territorium vastgesteld op de grens van het onderzoeksgebied in Nieuw Amelisweerd (Beuker and Heunks 2013). Met het plaatsen van een tijdelijk scherm zal er op deze locatie geen sprake meer zijn van verstoring door geluid van de werkzaamheden. Na 2013 zijn er, ook binnen het overige deel van het onderzoeksgebied, geen territoria van de grauwe

vliegenvanger meer vastgesteld. Er zal daarom geen sprake zijn van een wezenlijke invloed van de werkzaamheden op de SvI van de grauwe vliegenvanger.

Huismus

Binnen het onderzoeksgebied zijn er alleen broedlocaties van huismussen bekend in de wijk Lunetten. Op de voormalige stadkwekerij is in 2018 ook één waarneming van een vastgestelde kolonie geregistreerd in de NDFF. Deze ligt echter op de rand van het onderzoeksgebied, zodat de geluidsverstoring daar beperkt is (maximale toename in geluid van 1 – 2 dB). Bovendien zijn hier tijdens het veldonderzoek in 2019 en 2020 geen huismussen aangetroffen. De locatie waar huismussen binnen het onderzoeksgebied zijn waargenomen liggen daarmee op de rand van het onderzoeksgebied en op minimaal 200 meter afstand van de A27. De toename in verstoring door geluid betreft maximaal circa 2 dB. Gezien huismussen veelal in de stedelijke omgeving voorkomen, zal een dergelijk beperkte verstoring geen significant effect hebben en zal er geen sprake zijn van een wezenlijke invloed van verstoring op de SvI van de huismus (zie ook hoofdstuk 4).

Huiszwaluw

In en nabij het onderzoeksgebied komt de huiszwaluw vooral voor in de wijk Lunetten (NDFF). Bij een gebrek aan geschikte gebouwen, broedt de huiszwaluw echter waarschijnlijk niet binnen het onderzoeksgebied. De waarnemingen die de afgelopen tien jaar geregistreerd zijn in de NDFF betreffen dan ook losse waarnemingen van overvliegende huiszwaluwen. Tijdens het veldonderzoek in 2019 en 2020 zijn geen huiszwaluwen aangetroffen. De inventarisatie van Amelisweerd in 2009 leverde enkel territoria op ruime afstand van het onderzoeksgebied op. Van verstoring van broedlocaties van de huiszwaluw door de werkzaamheden is dan ook geen sprake en een wezenlijke invloed op de SvI van de huiszwaluw kan daarom worden uitgesloten (zie ook hoofdstuk 4).

Matkop

Binnen het onderzoeksgebied komt de matkop vooral voor in Amelisweerd en Park de Koppel. Eén van de twee territoria van de matkop in Amelisweerd in 2013 bevond zich binnen het plangebied in bosgebied direct tegen de A27. Hier, en ook in Park de Koppel, zal geluidsverstoring door de werkzaamheden de territoria mogelijk ongeschikt maken. Zoals beschreven in paragraaf 9.2.10, echter, bestaan er voor de matkop voldoende uitwijkmogelijkheden in de directe omgeving van het onderzoeksgebied, terwijl er vanwege de plaatsing van een tijdelijk scherm rondom de werkzaamheden in Amelisweerd geen sprake zal zijn van verstoring door geluid. Er zal daarom geen sprake zijn van een wezenlijke invloed van de werkzaamheden op de SvI van de matkop.

11.2 Oranje Lijst – broedvogels

Sperwer

Er wordt niet verwacht dat de sperwer, waar weinig waarnemingen van bekend zijn, binnen het onderzoeksgebied broedt. Toch kan deze soort ook in stedelijk gebied in dichte struwelen/bosjes broeden waar hij lastig opgemerkt wordt. De begroeiing op de geluidswallen heeft aan weerszijden geschikte broedplekken voor sperwer in de vorm van kleine bosjes of boszomen waar weinig verstoring is door mensen. Aanwezigheid van nesten van de sperwer is dan ook niet uit te sluiten. Roofvogels zijn echter weinig gevoelig voor verstoring door geluid. Bovendien komt de sperwer regelmatig voor in het stedelijk gebied. De reden van de plaatsing op de Oranje Lijst is de afname in aantallen sinds ongeveer het jaar 2000. Deze afname heeft naar verwachting vooral te maken met

voedselbeschikbaarheid en een toegenomen predatie door de havik²⁶. Door de verstoring door geluid van de werkzaamheden zou de verspreiding van het voedsel van de sperwer (zangvogels) ook beïnvloed kunnen worden. Echter, er bevindt zich in de directe omgeving van het onderzoeksgebied voldoende alternatief geschikt leefgebied voor de sperwer. Hoewel de sperwer zijn nest in opeenvolgende jaren veelal op korte afstand van elkaar heeft, kan er tot op 9 kilometer van het nest worden gefoerageerd (Newton et al. 1977). Een toename in geluid ten gevolge van de werkzaamheden reikt lokaal tot maximaal circa 600 meter en veelal aanzienlijk minder ver. Er zal daarom geen sprake zijn van een wezenlijke invloed van geluidsverstoring op de SvI van de sperwer.

Spreeuw

De spreeuw is qua broedlocaties beperkt tot gebieden met oude bomen met geschikte holten of holten in daken of gevels van gebouwen. Foerageren doen ze tot op ruime afstand hiervandaan. In Amelisweerd zijn territoria aanwezig, ook in het zuidwestelijke deel, op korte afstand van de A27 (Beuker and Heunks 2013). Geschikt leefgebied bevindt zich echter ook in de directe omgeving van het onderzoeksgebied in de bossen van Nieuw en Oud Amelisweerd (Beuker and Heunks 2013), maar ook in de wijk Lunetten en bij de forten in de omgeving (NDFF). Omdat er ook territoria nabij de A27 vastgesteld zijn en omdat de soort veelvuldig binnen het stedelijk gebied voorkomt, zal er bovendien slechts beperkt sprake zijn van verstoring van spreeuwen door geluid. Verstoring door geluid van territoria in Amelisweerd zal voorkomen worden door het plaatsen van een tijdelijk scherm rondom de werkzaamheden. De combinatie van een beperkte verstoringgevoeligheid tezamen met de beschikbaarheid van uitwijkmogelijkheden betekent dat een wezenlijke invloed op de SvI van de spreeuw kan worden uitgesloten (zie ook paragraaf 9.9).

Scholekster

Een territoriale scholekster was aanwezig nabij de flats aan het Zwarte Woud net zuidoostelijk van de spoorbrug over de A27, waar ze mogelijk op daken broeden. Op de sportvelden wordt regelmatig door scholeksters gefoerageerd en zijn er tijdens het veldbezoek in 2020 ook ouders met jongen waargenomen. Scholeksters zijn grondbroeders, maar natuurlijke broedbiotopen zijn niet aanwezig binnen het onderzoeksgebied. In stedelijk gebied wordt wel gebroed op braakliggende terreinen of op grinddaken. De scholekster komt dan ook wijdverspreid voor binnen het stedelijk gebied, zodat er beperkt sprake lijkt te zijn van verstoring door geluid. Op de locaties waar foeragerende scholeksters waargenomen zijn, wordt een maximale toename in geluid van 2 – 5 dB. Gezien de beperkte gevoeligheid voor verstoring van de scholekster, zal een dergelijke toename geen significante verstoring veroorzaken. Bovendien is er in de directe omgeving geschikt alternatief leefgebied aanwezig voor de scholekster, waar, ook na het plaatsen van het tijdelijke geluidsscherm, de toename in geluid nog beperkter zal zijn. Voor de scholekster is een gebrek aan geschikte nestgelegenheid en aan voedsel vooral de reden waarom de soort op de Oranje Lijst is gezet²⁷. Hieraan zullen de bouwactiviteiten geen negatieve bijdrage leveren. Er zal daarom geen sprake zijn van een wezenlijke invloed van geluidsverstoring op de SvI van de scholekster.

²⁶ <https://www.vogelbescherming.nl/ontdek-vogels/kennis-over-vogels/vogelgids/vogel/sperwer>

²⁷ <https://www.vogelbescherming.nl/ontdek-vogels/kennis-over-vogels/vogelgids/vogel/scholekster>

11.3 Rode Lijst – grondgebonden zoogdieren

11.3.1 Kwetsbaar

Boommarter

Boommarters zijn aangetroffen in verschillende bosgebieden langs de snelwegen van Ring Utrecht. Binnen het onderzoeksgebied zijn geen waarnemingen bekend, maar net ten noorden ervan is een doodgereden boommarter gevonden. De locatieaanduiding van deze waarneming was onnauwkeurig, maar het is mogelijk dat deze boommarter uit het onderzoeksgebied afkomstig was. In Amelisweerd en Maarschalkerweerd kunnen dan ook in potentie verblijfplaatsen van boommarter aanwezig zijn in holten in oude bomen. Boommarters hebben een veelzijdige voedselkeuze en foerageerstrategie, waarvoor over grote afstanden van meerdere kilometers per nacht gefoerageerd wordt. Daarmee zijn er voldoende uitwijkmogelijkheden voor de boommarter. Bovendien zijn grondgebonden zoogdieren slechts beperkt gevoelig voor geluid, terwijl geluidsverstoring in Amelisweerd en Maarschalkerweerd gemitigeerd worden door het plaatsen van een tijdelijk scherm rondom de werkzaamheden. Er zal daarom geen sprake zijn significante verstoring door geluid van de boommarter en daarmee geen sprake van een overtreding van de verbodsbepalingen van de Wet natuurbescherming.

11.3.2 Gevoelig

Konijn

Binnen de begrenzing van het onderzoeksgebied zijn er vrijwel geen waarnemingen van het konijn bekend uit de afgelopen 10 jaar. Het konijn betreft een onder voorwaarden vrijgestelde, algemene soort in de provincie Utrecht (zie paragraaf 4.2). Wel geldt voor deze soort de zorgplicht om redelijkerwijs mogelijke negatieve effecten van de bouwactiviteiten te voorkomen. In de directe omgeving van het onderzoeksgebied komt het konijn verspreid voor en met name voor het terrein van Golfclub Amelisweerd bestaan er veel geregistreerde waarnemingen. Daarom, en omdat grondgebonden zoogdieren slechts beperkt gevoelig zijn voor geluidsverstoring, zal er geen sprake zijn van verstoring van het konijn.

Hermelijn

Binnen de begrenzing van het onderzoeksgebied zijn er geen waarnemingen van de hermelijn bekend, maar de soort wordt verwacht aanwezig te zijn in Amelisweerd (Maes et al. 2009). De hermelijn betreft een onder voorwaarden vrijgestelde, algemene soort in de provincie Utrecht (zie paragraaf 4.2). Wel geldt voor deze soort de zorgplicht om redelijkerwijs mogelijke negatieve effecten van de bouwactiviteiten te voorkomen. Grondgebonden zoogdieren zijn echter slechts beperkt gevoelig voor geluidsverstoring. Bovendien komt de hermelijn in diverse habitats voor, met de voorwaarde dat er voldoende dekking aanwezig is. De grootte van territoria varieert tussen de 4 en 50 ha²⁸ (Maes et al. 2009). Daarmee is er voldoende leefgebied aanwezig in de directe omgeving van het onderzoeksgebied, terwijl er van verstoring door geluid in Amelisweerd door de plaatsing van een tijdelijk scherm vrijwel geen sprake zal zijn. Negatieve effecten van geluidsverstoring op de hermelijn kunnen daarom worden uitgesloten.

Wezel

Binnen de begrenzing van het onderzoeksgebied zijn er geen waarnemingen van de hermelijn bekend uit de afgelopen 10 jaar, afgezien van een foeragerend exemplaar langs de Mereveldseweg in 2012. Echter ook op deze locatie zou de toename aan geluidsverstoring slechts 1 – 2 dB betreffen, terwijl grondgebonden zoogdieren slechts beperkt gevoelig zijn voor verstoring door geluid. De wezel betreft een onder voorwaarden vrijgestelde, algemene soort in de provincie Utrecht (zie paragraaf 4.2). Wel geldt voor deze

²⁸ <https://www.zoogdierverseniging.nl/zoogdiersoorten/hermelijn>

soort de zorgplicht om redelijkerwijs mogelijke negatieve effecten van de bouwactiviteiten te voorkomen. De wezel komt in veel verschillende biotopen voor met een voorkeur voor open, droge natuur- en cultuurlandschap²⁹. De grootte van territoria varieert tussen de 1 en 25 hectare³⁰ (Maes et al. 2009). Er is voldoende leefgebied aanwezig in de directe omgeving van het onderzoeksgebied, terwijl er van verstoring door geluid in Amelisweerd door de plaatsing van een tijdelijk scherm vrijwel geen sprake zal zijn. Er is daarmee geen sprake van verstoring van de wezel.

11.4 Rode Lijst – vleermuizen

11.4.1 Kwetsbaar

Laatvlieger

Voor laatvlieger vormt binnen het onderzoeksgebied de brug van de Koningsweg over de A27 een essentiële vliegroute. Ook van de twee spoorbruggen hier direct zuidelijk van is vastgesteld dat hier een essentiële vliegroute loopt van deze soort. De bosstrook oostelijk van de A27 ter hoogte van de golfbaan maakt ook onderdeel uit van deze vliegroute. Hoewel de verstoring door licht en geluid boven de bruggen relatief beperkt lijkt te zijn, is deze verstoring juist relatief groot op de locatie van de bosstrook ten oosten van de A27. Voor de laatvlieger zijn echter geen effecten van verlichting waargenomen en hoewel habitatfragmentatie vanwege geluid een effect op de laatvlieger zou kunnen hebben, is de laatvlieger geen passief luisterende vleermuis, zodat deze effecten van geluidsverstoring naar verwachting beperkt zijn. Continu geluid, zoals verkeersgeluid of ook het geluid van de freesmachines, lijkt daarbij een relatief beperkt versturende werking te hebben. Ook bij herhaaldelijk geluid treedt er gauw gewenning op aan geluid (Luo et al. 2014). Bovendien zal de beperkte frequentieoverlap van het bij de werkzaamheden geproduceerd geluid en het geluid gebruikt voor het lokaliseren van prooien door actieve jagers (>15 kHz) ervoor zorgen dat verstoring beperkt zal zijn. Tot slot is er ook in de huidige situatie langs de vliegroutes al licht en geluid aanwezig vanwege verkeer en nachtelijke verlichting. Er is daarmee geen sprake van een overtreding van de verbodsbepalingen van de Wet natuurbescherming voor de laatvlieger.

Rosse vleermuis

Binnen het onderzoeksgebied hangen verschillende kasten op circa 40 meter van de A27, waarin ook rosse vleermuis is aangetroffen. Het betreft hier zowel zomer-, als paarverblijven. In de literatuur zijn voor de rosse vleermuis geen effecten van verlichting waargenomen. Hoewel habitatfragmentatie vanwege geluid ook een effect zou kunnen hebben, is de rosse vleermuis geen passief luisterende soort, zodat effecten van geluidsverstoring naar verwachting beperkt zijn. Continu geluid, zoals verkeersgeluid of ook het geluid van de freesmachines, lijkt daarbij een relatief beperkt versturende werking te hebben. Ook treedt er bij herhaaldelijk geluid gauw gewenning op aan geluid (Luo et al. 2014). Bovendien zal de beperkte frequentieoverlap van het bij de werkzaamheden geproduceerd geluid en het geluid gebruikt voor het lokaliseren van prooien door actieve jagers (>15 kHz) ervoor zorgen dat verstoring beperkt zal zijn. Tot slot is er in de huidige situatie langs de vliegroutes ook al licht en geluid aanwezig vanwege verkeer en nachtelijke verlichting. Er is daarmee geen sprake van een overtreding van de verbodsbepalingen van de Wet natuurbescherming voor de rosse vleermuis.

²⁹ <https://www.zoogdiervereniging.nl/zoogdiersoorten/wezel>

³⁰ <https://www.zoogdiervereniging.nl/zoogdiersoorten/hermelijn>

11.5 Rode Lijst – vissen

11.5.1 Kwetsbaar

Grote modderkruiper

Hoewel er, ook op basis van eDNA-onderzoek, tot recent geen aanwijzingen waren dat de grote modderkruiper binnen de begrenzing van het onderzoeksgebied voorkomt, is er in potentie geschikt leefgebied aanwezig. In april 2020 is de grote modderkruiper in een onderzoek naar het voorkomen van de soort in de gemeente Utrecht aangetroffen in een sloot in de Maarschalkerweerd (figuur 11.2; pers. med. Martin Vastenhout). Ook andere ondiepe watergangen en sloten binnen het onderzoeksgebied en ook direct langs de A27 vormen mogelijk geschikt leefgebied.

Mogelijke verstoring door verlichting zal echter alleen op korte afstand van de bouwactiviteiten optreden, terwijl er van verstoring door geluid boven water geen sprake is bij vissen. Daarnaast bevindt de functionele leefomgeving van de grote modderkruiper zich veelal binnen een straal van enkele tientallen meters, inclusief migratie van paaiplaats naar overwinteringsgebied (RVO 2014b). De huidige locatie van de grote modderkruiper (oranje in figuur 11.2) zal daarom geen verstoring door verlichting of geluid ondervinden, zodat op deze locatie geen sprake zal zijn van een overtreding van de verbodsbepalingen van de Wet natuurbescherming.

Effecten op vissen door activiteiten van bewegend materiaal bovenwater zijn zeer beperkt en zullen vanwege de beperkte zichtbaarheid onderwater alleen op zeer korte afstand kunnen optreden. Kunstmatige verlichting kan echter een potentieel belangrijk effect hebben op vissen en kan leiden tot fysiologische effecten die het biologisch ritme van vissen ernstig verstoren. Hierdoor zou het risico op predatie toe kunnen nemen. Dergelijke effecten zouden op locaties van potentieel leefgebied van de grote modderkruiper (geel in figuur 11.2) kunnen optreden. De grote modderkruiper is echter vooral 's nachts actief, zodat de bij andere, overdag actieve soorten aangetoonde effecten van verlichting mogelijk relatief beperkt zijn voor de grote modderkruiper.

Voorafgaand aan de start van de uitvoeringszaamheden zal aanvullend onderzoek door de toekomstige aannemer moeten uitwijzen of de grote modderkruiper daadwerkelijk voorkomt in de watergangen die in figuur 11.2 met geel zijn aangeduid. Omdat dit mogelijk leefgebied zich op de locaties bevindt waar de werkzaamheden plaats zullen vinden, zouden effecten van verstoring door kunstmatige verlichting hier aan de orde kunnen zijn. Als na aanvullend onderzoek de soort op deze locaties niet aanwezig blijkt te zijn, dan zal er geen sprake kunnen zijn van een overtreding van de verbodsbepalingen van de Wet natuurbescherming voor wat betreft de grote modderkruiper. Indien de grote modderkruiper wel voorkomt op locaties waar verstoring door nachtelijke verlichting niet kan worden uitgesloten, zullen mitigerende maatregelen worden genomen om de verstoring te voorkomen of zoveel mogelijk te beperken (overige effecten van geluid of trillingen kunnen worden uitgesloten). Wanneer ook met het nemen van mitigerende maatregelen verstoring door verlichting niet kan worden uitgesloten, zal een ontheffing van de Wet natuurbescherming bij het bevoegd gezag moeten worden aangevraagd.



Figuur 11.2 In april 2020 is in de oranje gemarkeerde sloot de grote modderkruiper aangetroffen. De geel gemarkeerde sloten geven ander potentieel geschikt leefgebied in de omgeving weer. (figuur aangeleverd door Martin Vastenhout, gemeente Utrecht)

11.6 Rode Lijst – reptielen

11.6.1 Kwetsbaar

Ringslang

De ringslang komt verspreid voor in de omgeving van het onderzoeksgebied. Aan weerszijden van de A27 zijn populaties aanwezig. Met name in Nieuw Amelisweerd en verspreid over Maarschalkerweerd zijn waarnemingen gedaan. De sloten en omgeving in Park de Koppel lijken ook geschikt voor ringslang. Waarnemingen uit dat gebied ontbreken echter in de NDFF. Verspreid door het gebied zijn er verschillende locaties aan te wijzen als potentieel geschikt leefgebied voor ringslangen. Omdat het een watergebonden slang betreft gaat het daarbij met name om locaties nabij de Kromme Rijn. Broeihopen zijn echter niet aangetroffen, zodat er geen sprake is van aantasting van geschikte voortplantingslocaties. Hoewel er weinig bekend is over effecten van verstoring op ringslangen, zijn er negatieve effecten van geluid en visuele verstoring op reptielen bekend. Er zijn echter voor foerageer- of paringsgebied voldoende uitwijkmogelijkheden waar er geen verstoring ten gevolge van de bouwactiviteiten zal optreden. Verstoring van de winterrust, echter, kan voor de ringslang niet met zekerheid worden uitgesloten. Hoewel er op veel locaties rond de Kromme Rijn geschikt overwinteringsgebied aanwezig is, zal er ook gebruik gemaakt kunnen worden van locaties op korte afstand aan weerszijden van de A27. Winterverblijven zijn jaarrond beschermd en verstoring ervan binnen het onderzoeksgebied kan niet worden uitgesloten.

Om te bepalen of verstoring van de winterrust in de periode 1 november tot medio maart aan de orde is, zou door een deskundige de aanwezigheid van rustende of overwinterende ringslangen moeten worden gecontroleerd voordat de bouwwerkzaamheden starten. Bij aantreffen zouden de ringslangen buiten het verstoord gebied moeten worden geplaatst. Daarnaast zouden geschikte rustlocaties buiten de begrenzing van het geluidsverstoord gebied aangelegd kunnen worden (Zweers 2019). Volledig mitigeren van verstoring van de winterrust is echter naar verwachting niet mogelijk. Bij aanwezigheid van een winterverblijf is daarom ontheffing op de verbodsbepalingen van de Wet natuurbescherming nodig.

11.7 Rode Lijst – ongewervelden

11.7.1 Bedreigd

Gevlekte witsnuitlibel

De gevlekte witsnuitlibel plant zich voort in kleine, ondiepe wateren en komt mogelijk binnen de begrenzing van het onderzoeksgebied voor. Waarnemingen in de omgeving zijn bekend uit Beatrixpark en Nieuw Wulven. In het onderzoeksgebied zijn echter nauwelijks geschikte voortplantingswateren aanwezig. Mogelijk komt de soort voor in Park de Koppel. In het onderzoek voor het tracébesluit is de soort echter niet aangetroffen (Zweers 2019).

Hoewel verstoring door zowel geluid, licht als trillingen een rol zou kunnen spelen bij ongewervelden, waaronder insecten, speelt voor de gevlekte witsnuitlibel communicatie met geluid voor zo ver bekend geen rol, zodat versturende effecten van geluid uitgesloten kunnen worden. Eventuele effecten van visuele verstoring en trillingen zullen over slechts beperkte afstand van de bouwactiviteiten plaatsvinden en daarmee het potentieel geschikte leefgebied niet beïnvloeden. Negatieve effecten van verstoring op de gevlekte witsnuitlibel kunnen daarmee worden uitgesloten.

12 Natuurnetwerk Nederland (NNN)

Binnen het onderzoeksgebied komen de volgende beheertypen voor:

- N04.02 Zoete plas
- N14.03 Haagbeuken- en essenbos
- N16.04 Vochtig bos met productie
- N17.03 Park- en stinzenbos

Deze beheertypen bevinden zich binnen de begrenzing van het onderzoeksgebied allen in het Markiezenbos binnen de begrenzing van het landgoed Amelisweerd (figuur 12.1). Daarbuiten bevindt zich binnen het onderzoeksgebied geen NNN-natuur. In dit hoofdstuk zullen per beheertype de mogelijke effecten van verstoring door geluid en daarmee aantasting van de wezenlijke kenmerken en waarden van het NNN worden beschreven. Daarbij beoordelen we of de biotische kwaliteit in de vorm van kwalificerende fauna aangetast kan worden door verstoring van geluid van de werkzaamheden, in eerste instantie zonder mitigerende maatregelen. Om de kwaliteit van het beheertype te kunnen bepalen ('hoog', 'midden' of 'laag') zal er naast fauna, ook naar de flora gekeken moeten worden. Dat valt buiten de scope van dit onderzoek, zodat een kwaliteitsbeoordeling niet gemaakt kan worden. Effecten van geluidsverstoring op flora zijn uitgesloten.

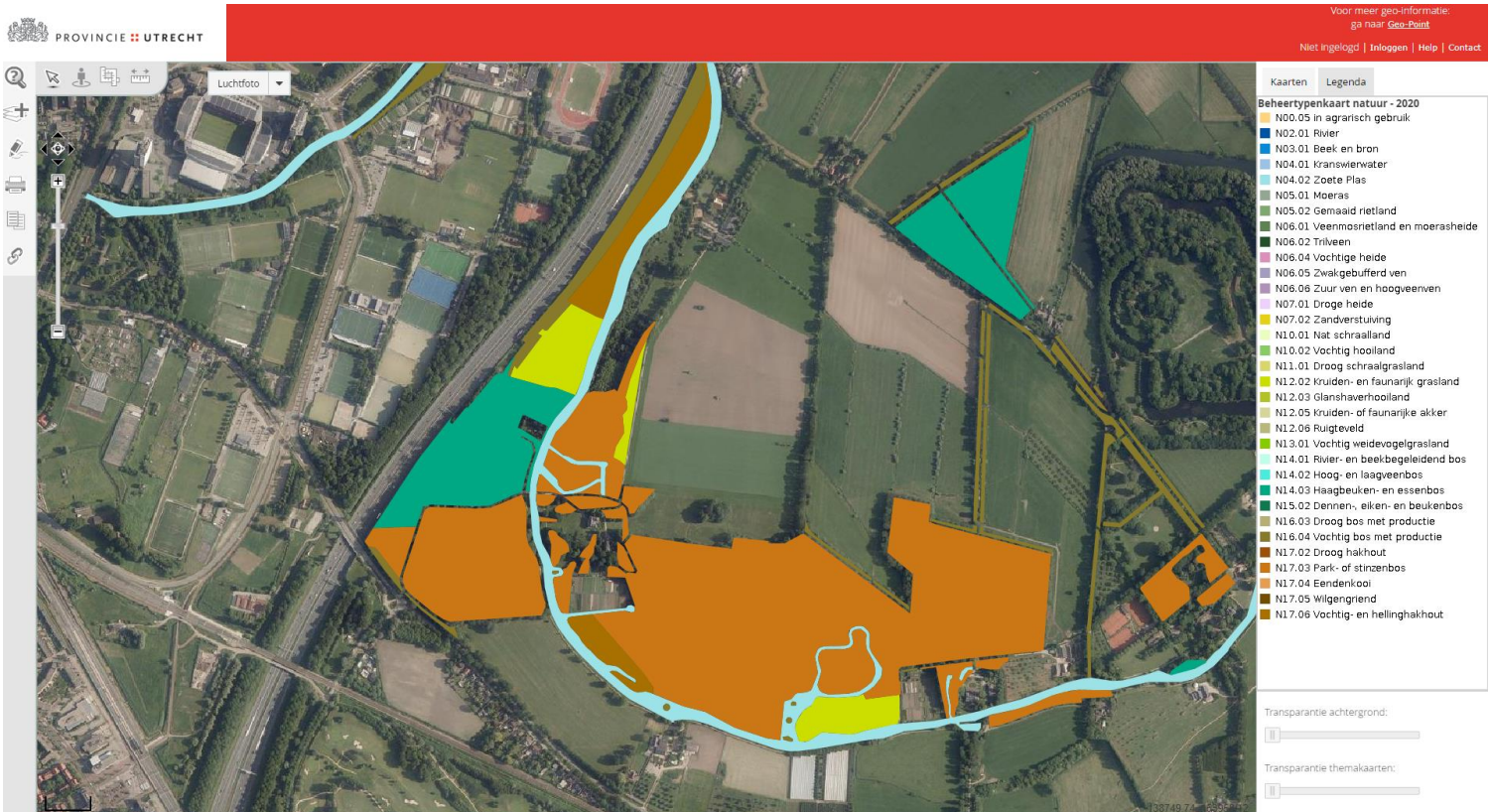

Figuur 12.1 NNN-beheertypen in landgoed Amelisweerd. (bron: Provincie Utrecht, <https://webkaart.provincie-utrecht.nl/viewer/app/Webkaart?bookmark=fe39c576c39242e88f028a0ad01af320>)

12.1 N04.02 Zoete plas

De Kromme Rijn binnen de begrenzing van het onderzoeksgebied en op het landgoed Amelisweerd betreft het beheertype N04.02 Zoete plas (lichtblauw in figuur 12.1). Tot de kwalificerende soorten voor dit beheertype behoren naast diverse flora, een aantal vis- en libelsoorten³¹. De flora en vis- en libelsoorten zullen echter geen hinder ondervinden van de bouwwerkzaamheden, vanwege de beperkte afstand waarover optische verstoring en verstoring door licht kan optreden ten opzichte van de afstand vanaf de A27 tot waar het beheertype N04.02 voorkomt. Bovendien zijn flora, vissen en libellen niet gevoelig voor geluid (zie hoofdstuk 4).

Naast flora, vissen en libellen, kunnen ook twee extra soorten van Bijlage 3 (Rode Lijstsoorten³²) tot kwalificerende soorten gerekend worden, indien deze voorkomen in het beheertype. Van de soorten in Bijlage 3 zouden alleen in het beheertype voorkomende vogels potentieel verstoord kunnen worden door (geluid van) de werkzaamheden. Geen van de soorten vogels van Bijlage 3 zijn echter binnen de begrenzing van het onderzoeksgebied en binnen het beheertype waargenomen in de afgelopen 10 jaar. Significante aantasting van de wezenlijke kenmerken en waarden van de bouwwerkzaamheden is dus uitgesloten.

³¹ <https://www.bij12.nl/onderwerpen/natuur-en-landschap/index-natuur-en-landschap/natuurtypen/n04-stilstaande-wateren/n04-02-zoete-plas/>

³² <https://www.bij12.nl/onderwerpen/natuur-en-landschap/monitoring-en-natuurinformatie/monitoring-en-beoordeling-natuurkwaliteit/>

12.1.1 Provinciale aandachtsoorten

Van de provinciale aandachtsoorten die binnen of nabij het onderzoeksgebied voorkomen (tabel 3.1), zou alleen de ringslang binnen de begrenzing van het beheertype N04.02 Zoete plas voor kunnen komen. Voor de ringslang zou verstoring van winterrustplaatsen door de bouwwerkzaamheden aan de orde kunnen zijn. Daarbij gaat het echter om locaties nabij de A27 (zie 11.6.1.1). Nabij de Kromme Rijn is binnen het beheertype slechts op een klein deel sprake van een beperkte toename in geluid (van maximaal 2 dB) ten gevolge van de werkzaamheden. Dit zal de winterrustplaatsen van de ringslang niet verstoren. Verstoring van de provinciale aandachtsoorten binnen het beheertype N04.02 Zoete plas is dus uitgesloten.

12.2 **N14.03 Haagbeuken- en essenbos**

Een groot deel van het landgoed Amelisweerd binnen de begrenzing van het onderzoeksgebied betreft het beheertype N14.03 Haagbeuken- en essenbos (groen in figuur 12.1). Tot de kwalificerende soorten voor dit beheertype behoren de volgende broedvogels: appelvink, boomklever, boomleeuwerik, fluitier, groene specht, kleine bonte specht, middelste bonte specht, nachtegaal, wielewaal en zwarte specht. Daarnaast kunnen ook twee extra (bedreigd, ernstig bedreigde of verdwenen uit Nederland) Rode Lijst-soorten tot de kwalificerende soorten gerekend worden, enkel van de volgende soortgroepen: vissen, reptielen, amfibieën, mossen, kranswieren, vaatplanten, dagvlinders, libellen, sprinkhanen, krekels en vogels. Deze soorten tellen alleen mee voor het aantal soorten, maar niet voor het criterium van verspreiding van soorten en het aantal soortgroepen. Binnen deze soortgroepen betreft het alleen vissen, reptielen, amfibieën en vogels die verstoring door geluid of licht kunnen ondervinden van de werkzaamheden. Van deze soortgroepen komen Rode Lijst-soorten met de kwalificatie 'bedreigd', 'ernstig bedreigd' of 'verdwenen uit Nederland' binnen de begrenzing van het beheertype niet voor. Alleen mogelijke effecten op kwalificerende broedvogels worden daarom in deze paragraaf nader beschouwd.

Van de kwalificerende broedvogels zijn er in de afgelopen 10 jaar alleen territoria binnen de begrenzing van het beheertype vastgesteld voor de appelvink, boomklever en groene specht. Voor de appelvink betreft dit één geval uit 2013, welke op circa 140 meter afstand van de A27 is vastgesteld (Beuker and Heunks 2013), waar de verstoring door het geluid van de werkzaamheden beperkt zal zijn tot maximaal enkele decibellen zonder scherm. Na 2013, en ook tijdens de veldbezoeken in 2019 en 2020, zijn er alleen territoria buiten de begrenzing van het beheertype vastgesteld. Omdat in recente jaren alleen buiten de begrenzing van het beheertype territoria van de appelvink zijn vastgesteld, terwijl de appelvink redelijk honkvast is³³, zullen de werkzaamheden het voorkomen van de appelvink als broedvogel binnen de begrenzing van het beheertype niet beïnvloeden.

Van de boomklever zijn enkele territoria binnen de begrenzing van het beheertype vastgesteld, zowel op korte afstand van de A27 (circa 30 meter; veldbezoek 2020), als op grotere afstand (circa 175 meter; NDFF, Beuker and Heunks 2013). De boomklever komt regelmatig voor in de stedelijke omgeving en is dan ook slechts beperkt gevoelig voor verstoring. Omdat de boomklever verspreid binnen het areaal van het beheertype voorkomt, terwijl de boomklever slechts beperkt gevoelig is voor verstoring, zal de boomklever als kwalificerende soort niet geheel uit het areaal van het beheertype verdwijnen. De werkzaamheden zullen de kwaliteitsbeoordeling van het beheertype daarom niet beïnvloeden.

³³ <https://www.vogelbescherming.nl/ontdek-vogels/kennis-over-vogels/vogelgids/vogel/appelvink>

Van de groene specht zijn enkele territoria binnen de begrenzing van het beheertype vastgesteld, op korte afstand van de A27 (circa 40 meter; veldbezoek 2020), maar ook op grotere afstand (bijvoorbeeld circa 120 meter; NDFF). De groene specht komt regelmatig voor in de stedelijke omgeving en is dan ook slechts beperkt gevoelig voor verstoring. Omdat de groene specht verspreid binnen het areaal van het beheertype voorkomt, terwijl de soort slechts beperkt gevoelig is voor verstoring, zal de groene specht als kwalificerende soort niet geheel uit het areaal van het beheertype verdwijnen. De werkzaamheden zullen de kwaliteitsbeoordeling van het beheertype daarom niet beïnvloeden.

Effecten van verstoring op de kwalificerende broedvogels binnen het beheertype zullen beperkt zijn. De drie kwalificerende broedvogels komen namelijk slechts beperkt en/of verspreid voor binnen het beheertype. Bovendien is de toename in geluid op de locaties van de territoria beperkt en zijn de boomklever en groene specht slechts beperkt gevoelig voor geluidsverstoring. Het wel of niet voorkomen van de drie soorten binnen het areaal van het beheertype zal daarom niet worden beïnvloed en er zal daarom ook geen negatief effect van de werkzaamheden op de kwalificatie van het beheertype zijn voor zover het het voorkomen van kwalificerende soorten broedvogels betreft.

12.2.1 Provinciale aandachtsoorten

Van de provinciale aandachtsoorten die binnen of nabij het onderzoeksgebied voorkomen (tabel 3.1), zijn er binnen de begrenzing van het beheertype N14.03 Haagbeuken- en essenbos alleen waarnemingen bekend van de franjestaart en ringslang. De franjestaart is een zeldzame soort die in de omgeving van het beheertype is waargenomen en mogelijk ook in Amelisweerd zuid (Zweers 2019). Gezien de biotoopvoorkeur en de weinige waarnemingen kan gesteld worden dat het onderzoeksgebied geen belangrijk leefgebied zal vormen voor de franjestaart, terwijl verstoring van vleermuizen alleen slechts op relatief korte afstand van de werkzaamheden zou kunnen optreden. Er is daarom geen sprake van een aantasting van het leefgebied van de franjestaart (zie 4.3).

Naast de franjestaart zou ook de ringslang voor kunnen komen binnen de begrenzing van het onderzoeksgebied en het beheertype N14.03 Haagbeuken- en essenbos. Voor de ringslang zou binnen de begrenzing van het beheertype verstoring van winterrustplaatsen door de bouwwerkzaamheden aan de orde kunnen zijn. Hoewel deze verstoring niet geheel te mitigeren zal zijn (zie 11.6), zal de verstoring niet leiden tot het verdwijnen van de soort uit het beheertype. Niet alle winterrustplaatsen zullen namelijk verstoord worden. Het voorkomen van de ringslang als kwalificerende soort voor het NNN-beheertype N14.03 zal daarom niet worden aangetast.

Het voorkomen en de verspreiding van de provinciale aandachtsoorten binnen het beheertype N14.03 Haagbeuken- en essenbos zal niet worden aangetast.

12.3 N16.04 Vochtig bos met productie

Het beheertype N16.04 Vochtig bos met productie komt in een dunne strook langs de Koningsweg voor binnen de begrenzing van het onderzoeksgebied op het landgoed Amelisweerd (bruin in figuur 12.1). Tot de kwalificerende soorten voor dit beheertype behoren de volgende broedvogels: appelvink, blauwborst, boomklever, boomkruiper, fluitier, groene specht, grote bonte specht, keep, kleine bonte specht, matkop, middelste bonte specht, nachtegaal, sijs, vuurgoudhaan, wielewaal en zwarte specht. Tot de kwalificerende soorten kunnen ook twee extra (bedreigd, ernstig bedreigde of verdwenen uit Nederland) Rode Lijst-soorten gerekend worden. Enkel van de volgende soortgroepen: vissen, reptielen, amfibieën, mossen, kranswieren, vaatplanten, dagvlinders, libellen, sprinkhanen, krekels en vogels. Deze soorten tellen alleen mee voor het aantal soorten, maar niet voor

het criterium van verspreiding van soorten en het aantal soortgroepen.³⁴ Binnen de soorten van de Rode Lijst betreft het alleen de soortgroepen vissen, reptielen, amfibieën en vogels die verstoring door geluid of licht kunnen ondervinden van de werkzaamheden. Van deze soortgroepen komen Rode Lijst-soorten met de kwalificatie 'bedreigd', 'ernstig bedreigd' of 'verdwenen uit Nederland' binnen de begrenzing van het beheertype niet voor. Alleen mogelijke effecten op kwalificerende broedvogels worden daarom in deze paragraaf nader beschouwd.

Van de kwalificerende broedvogels is er in de afgelopen 10 jaar alleen een territorium van de boomkruiper vastgesteld binnen de begrenzing van het beheertype in 2013 (Beuker and Heunks 2013) en 2014 (NDFF). De locatie van dit territorium valt echter buiten het onderzoeksgebied, zodat verstoring door geluid van de werkzaamheden kan worden uitgesloten. Er zal daarom geen effect zijn van de werkzaamheden op de kwaliteitsbeoordeling van het beheertype N16.04 Vochtig bos met productie voor zover het het voorkomen van kwalificerende soorten broedvogels betreft.

12.3.1 Provinciale aandachtsoorten

Er zijn binnen de begrenzing van het onderzoeksgebied en binnen het areaal van het beheertype N16.04 Vochtig bos met productie geen waarnemingen bekend van provinciale aandachtsoorten. Het voorkomen van de provinciale aandachtsoorten binnen het beheertype N16.04 Vochtig bos met productie zal dus niet worden aangetast.

12.4 **N17.03 Park- en stinzenbos**

Naast N14.03 Haagbeuken- en essenbos bestaat het landgoed Amelisweerd binnen de begrenzing van het onderzoeksgebied, maar ook daarbuiten, voor een groot deel uit het beheertype N17.03 Park- en stinzenbos (oranje in figuur 12.1). De biotische kwaliteit van dit beheertype wordt uitgedrukt in het voorkomen van de volgende kwalificerende broedvogelsoorten: appelvink, boomklever, fluiter, gekraagde roodstaart, groene specht, grote bonte specht, kleine bonte specht, middelste bonte specht, nachtegaal, wielewaal en zwarte specht. Tot de kwalificerende soorten kunnen ook twee extra (bedreigd, ernstig bedreigde of verdwenen uit Nederland) Rode Lijst-soorten gerekend worden, enkel van de volgende soortgroepen: vissen, reptielen, amfibieën, mossen, kranswieren, vaatplanten, dagvlinders, libellen, sprinkhanen, krekels en vogels. Deze soorten tellen alleen mee voor het aantal soorten, maar niet voor het criterium van verspreiding van soorten en het aantal soortgroepen.³⁵ Binnen de soorten van de Rode Lijst betreft het alleen de soortgroepen vissen, reptielen, amfibieën en vogels die verstoring door geluid of licht kunnen ondervinden van de werkzaamheden. Van deze soortgroepen komen Rode Lijst-soorten met de kwalificatie 'bedreigd', 'ernstig bedreigd' of 'verdwenen uit Nederland' binnen de begrenzing van het beheertype niet voor. Alleen mogelijke effecten op kwalificerende broedvogels worden daarom in deze paragraaf nader beschouwd.

Van de kwalificerende broedvogels zijn er in de afgelopen 10 jaar alleen territoria binnen de begrenzing van het beheertype vastgesteld voor de appelvink, boomklever, groene specht, grote bonte specht, kleine bonte specht, middelste bonte specht en wielewaal.

Van de boomklever, groene specht, grote bonte specht en middelste bonte specht zijn er meerdere territoria zowel binnen, als buiten het onderzoeksgebied vastgesteld in de

³⁴ <https://www.bij12.nl/onderwerpen/natuur-en-landschap/index-natuur-en-landschap/natuurtypen/n16-bossen-met-productiefunctie/n16-04-vochtig-bos-productie-nieuws-per-01-01-2018/>

³⁵ <https://www.bij12.nl/onderwerpen/natuur-en-landschap/index-natuur-en-landschap/natuurtypen/n17-cultuurhistorische-bossen/n17-03-park-en-stinzenbos/>

afgelopen 10 jaar. Van de kleine bonte specht is er één waarneming geregistreerd binnen het onderzoeksgebied en bestaan er verschillende waarnemingen binnen het beheertype buiten het onderzoeksgebied. Eventuele verstoring door de werkzaamheden zal dus niet leiden tot het verdwijnen van de boomklever en spechtensoorten uit het areaal van het beheertype. Met uitzondering van de middelste bonte specht, komen deze soorten bovendien regelmatig voor in de stedelijke omgeving en zijn dan ook slechts beperkt gevoelig voor verstoring. Om die reden, en omdat deze soorten verspreid binnen het areaal van het beheertype voorkomen, zullen ze niet als kwalificerende soort geheel uit het areaal van het beheertype verdwijnen.

Voor de appelvink betreft het één geval uit 2013, welke op circa 120 meter afstand van de A27 is vastgesteld (Beuker and Heunks 2013) naast enkele territoria op de rand van het onderzoeksgebied, met name rondom de gebouwen van Nieuw Amelisweerd waar de verstoring door het geluid van de werkzaamheden beperkt zal zijn. Daarom, en ook vanwege de honkvastheid van de appelvink²⁰, zullen de werkzaamheden geen aantasting van het voorkomen van de appelvink als broedvogel binnen de begrenzing van het beheertype betekenen.

Van de wielewaal is er binnen de begrenzing van het beheertype een territorium vastgesteld in 't Engelse Werk en binnen de begrenzing van het onderzoeksgebied één territorium in het Markiezenbos in 2013. Dit laatste geval is sinds 2013 niet meer vastgesteld en ook betreft het daar slechts zeer beperkt geschikt habitat. Verstoring door het geluid van de werkzaamheden op de wielewaal binnen het beheertype kan dus worden uitgesloten.

De kwalificerende broedvogels van het beheertype N17.03 Park- en stinzenbos zullen niet uit het areaal van het beheertype verdwijnen ten gevolge van de werkzaamheden. Er zal daarom geen negatief effect van geluid en verlichting ten gevolge van de werkzaamheden op de kwalificatie van het beheertype zijn.

12.4.1 Provinciale aandachtsoorten

Van de provinciale aandachtsoorten die binnen of nabij het onderzoeksgebied voorkomen (tabel 3.1), zijn er binnen de begrenzing van het beheertype N17.03 Park- en stinzenbos alleen waarnemingen bekend van de franjestaart en ringslang. De franjestaart is een zeldzame soort die in de omgeving van het beheertype is waargenomen en mogelijk ook in Amelisweerd zuid (Zweers 2019). Gezien de biotoopvoorkeur en de weinige waarnemingen kan gesteld worden dat het onderzoeksgebied geen belangrijk leefgebied zal vormen voor de franjestaart, terwijl verstoring van vleermuizen alleen slechts op relatief korte afstand van de werkzaamheden zou kunnen optreden. Er is daarom geen sprake van aantasting van het voorkomen en verspreiding van de franjestaart als provinciale aandachtsoort (zie 4.3).

Naast de franjestaart zou ook de ringslang voor kunnen komen binnen de begrenzing van het onderzoeksgebied en het beheertype N17.03 Park- en stinzenbos. Voor de ringslang zou binnen de begrenzing van het beheertype verstoring van winterrustplaatsen door de bouwwerkzaamheden aan de orde kunnen zijn. Hoewel deze verstoring niet geheel te mitigeren zal zijn (zie 11.6), zal de verstoring niet leiden tot het verdwijnen van de soort uit het beheertype. Niet alle winterrustplaatsen zullen namelijk verstoord worden, terwijl de ringslang vooral ook buiten de begrenzing van het onderzoeksgebied maar binnen het areaal van het beheertype N17.03 Park- en stinzenbos wordt waargenomen. Het voorkomen van de ringslang als kwalificerende soort voor het NNN beheertype zal daarom niet worden aangetast.

Het voorkomen en de verspreiding van de provinciale aandachtsoorten binnen het beheertype N17.03 Park- en stinzenbos zullen niet worden aangetast.

12.5 Conclusies Natuurnetwerk Nederland

Er zal ten gevolge van de werkzaamheden geen sprake zijn van een significante aantasting van de wezenlijke kenmerken en waarden van het NNN binnen het onderzoeksgebied voor wat betreft het voorkomen van kwalificerende soorten fauna in de verschillende beheertypen. Het aantal soorten binnen de begrenzing van de vier beheertypes zal niet worden aangetast. Omdat er geen soorten verdwijnen, wordt het areaal van de beheertypes niet aangetast en is daardoor geen sprake van aantasting van de robuustheid en aaneengeslotenheid van het NNN. Waar er mogelijk lokaal kwalificerende soorten verdwijnen, zullen deze elders in of direct buiten het onderzoeksgebied maar binnen het beheertype voor blijven komen. Tot slot zullen de werkzaamheden ook het voorkomen van provinciale aandachtsoorten binnen het areaal van de beheertypen niet significant beïnvloeden, zodat de aanwezigheid van bijzondere soorten binnen het NNN niet significant zal worden aangetast.

12.6 Conclusies Natuurnetwerk Nederland met mitigerende maatregelen

In dit hoofdstuk zijn we uitgegaan van de mogelijke verstoring door geluid zonder mitigatie. Wanneer mitigatie wordt toegepast in de vorm van een tijdelijke scherm geplaatst tussen de locatie waar de werkzaamheden plaatsvinden en het onderzoeksgebied, dan blijkt dat er alleen een geluidstoename verwacht wordt direct naast het scherm. Daar wordt dan over zeer beperkte afstand (maximaal circa 25 meter vanaf de A27 en veelal minder) binnen de begrenzing van het NNN een geluidstoename verwacht van maximaal 10 dB (en veelal minder; zie bijlage 2). Echter, over vrijwel de gehele oppervlakte van het NNN in Amelisweerd is er met deze mitigerende maatregel op 1,5 meter hoogte geen sprake van geluidsverstoring. Van de voorkomende kwalificerende broedvogels komt met name de groene specht veelal laag bij de grond voor. Voor de groene specht is de beperkte verstoring op 1,5 meter hoogte dus direct relevant en kan de eventuele verstoring van enkele territoria, waarvan zonder mitigatie sprake zou kunnen zijn, onder mitigatie worden uitgesloten. De overige kwalificerende broedvogels (appelvink, boomklever, grote bonte specht, kleine bonte specht, middelste bonte specht en wielewaal) bevinden zich doorgaans op grotere hoogte dan 1,5 meter. Voor deze soorten zal de mitigatie van geluid door het plaatsen van een scherm weliswaar minder effectief zijn, maar er zal nog altijd sprake zijn van beperking van de verstoring door geluid. Daarom kunnen effecten op het voorkomen van kwalificerende broedvogels van de drie beheertypes ook op kortere afstand van de A27 worden uitgesloten.

Aantasting van de aanwezigheid van bijzondere soorten (provinciale aandachtsoorten) binnen het NNN is zonder mitigatie al uitgesloten. Het plaatsen van een tijdelijk geluidsscherm rondom de werkzaamheden zal eventuele verstoring van de franjestaart en ringslang in N14.03 Haagbeuken- en essenbos en N17.03 Park- en stinzenbos zoveel mogelijk beperken.

13 Conclusies Deel 2 Nader onderzoek

Uit het nader onderzoek naar de effecten van de bouwmethode verdiepte ligging A27 / A12 Ring Utrecht op beschermde natuurwaarden zijn de volgende conclusies te trekken:

1. Op basis van het onderzoek in 2019 kon voor een aantal soorten broedvogels verstoring door de bouwwerkzaamheden niet op voorhand worden uitgesloten. Het in 2020 uitgevoerde nader onderzoek wijst uit dat:

- (i) het aantal territoria dat mogelijk verstoord wordt door de werkzaamheden niet zodanig is dat er sprake kan zijn van een wezenlijke invloed op de provinciale of landelijke SvI; en
- (ii) er binnen de begrenzing van het onderzoeksgebied en in de directe omgeving daarvan voldoende uitwijkmogelijkheden zijn en de broedvogels niet afhankelijk zijn van leefgebied binnen de begrenzing van het onderzoeksgebied.

Bovendien zullen de effecten van verstoring beperkt zijn omdat het gaat om een tijdelijke verstoring die per locatie, c.q. per territorium, maximaal één broedseizoen zal beslaan. Voor elke soort waarvan één of meer territoria verstoord zou kunnen worden bestaan er uitwijkmogelijkheden. Het tijdelijk te plaatsen scherm rondom de werkzaamheden zal eventuele verstoring verder beperken. Een wezenlijke invloed van verstoring op de SvI kan daarmee ook voor deze soorten worden uitgesloten.

2. Het voorkomen van de gewone grootoorvleermuis, en de vermoedelijke locatie van de kraamkolonie, is vastgesteld binnen de geluidscontour van 1 – 2 dB. Een dergelijke toename in geluid zal geen overtreding van de verbodsbepalingen van de Wet natuurbescherming betekenen voor deze soort, aangezien de gewone grootoorvleermuis slechts beperkt gevoelig is voor verstoring door geluid.

3. Er is geen sprake van een schadelijk effect van verstoring ten gevolge van de bouwwerkzaamheden op de broedvogels, grondgebonden zoogdieren, vleermuizen en ongewervelden van de Rode en Oranje Lijst.

- (i) Voor vissen (grote modderkruiper) zal voorafgaand aan de start van de uitvoeringswerkzaamheden aanvullend onderzoek door de toekomstige aannemer moeten uitwijzen of de soort daadwerkelijk binnen het onderzoeksgebied aanwezig is. Indien de grote modderkruiper voorkomt op locaties waar nachtelijke verstoring door verlichting niet kan worden uitgesloten, zullen mitigerende maatregelen worden genomen om de verstoring en daarmee een overtreding van de verbodsbepalingen van de Wet natuurbescherming te voorkomen of zoveel mogelijk te beperken. Wanneer verstoring van de grote modderkruiper door verlichting daarmee alsnog niet kan worden uitgesloten, zal een ontheffing van de Wet natuurbescherming bij het bevoegd gezag moeten worden aangevraagd.

- (ii) Voor de ringslang zal aanvullend onderzoek moeten uitwijzen of verstoring van winterrustplaatsen en daarmee een overtreding van de verbodsbepalingen van de Wet natuurbescherming aan de orde is. Indien uit aanvullend onderzoek voorafgaand aan de start van de uitvoeringswerkzaamheden door de toekomstige aannemer blijkt dat winterrustplaatsen nabij de bouwwerkzaamheden aanwezig zijn, zullen mitigerende maatregelen voor de ringslang getroffen moeten worden. Aangezien volledige mitigatie naar verwachting niet mogelijk is, zal een ontheffing van de Wet natuurbescherming bij het bevoegd gezag moeten worden aangevraagd.

4. Significante aantasting van wezenlijke kenmerken en waarden van het NNN door verstoring van kwalificerende fauna is uitgesloten.

Uit het onderzoek blijkt dat mitigerende maatregelen in de vorm van het plaatsen van een tijdelijk scherm rondom de werkzaamheden ter hoogte van Amelisweerd en Maarschalkerweerd en door gebruik te maken van gerichte verlichting in het rode spectrum niet noodzakelijk zijn om schadelijke effecten van verstoring op de hier voorkomende fauna te kunnen uitsluiten. Om de verstoring door de bouwwerkzaamheden in het bosgebied toch zoveel mogelijk te beperken, zullen de mitigerende maatregelen uit oogpunt van de

zorgplicht worden toegepast. Door het gebruik van zogenaamde vleermuisvriendelijke bouwverlichting en door het plaatsen van een tijdelijk geluidsscherm zal alleen nog op zeer korte afstand van de bouwwerkzaamheden sprake kunnen zijn van visuele verstoring en verstoring door geluid (bijlage 2).

De resultaten van het onderzoek zijn samengevat in tabel 13.1. In de tabel is voor iedere soort aangegeven of:

- de soort gevoelig is voor verstoring door geluid of visuele verstoring;
- de soort op de Rode of Oranje Lijst staat;
- de soort binnen het onderzoeksgebied voorkomt als een kwalificerende soort voor het NNN;
- het een provinciale aandachtsoort betreft.

Ook is aangegeven of:

- een wezenlijke invloed van verstoring op de Svl kan worden uitgesloten zonder toepassing van mitigerende maatregelen;
- uitwijkmogelijkheden in de directe omgeving van het onderzoeksgebied aanwezig zijn;
- toepassing van het geluidsscherm bijdraagt aan een beperking van de verstoring ('positief effect'), dat dit geen effect heeft op de mate van verstoring ('geen effect'), of dat verstoring door geluid of licht niet aan de orde is ('n.v.t.').

Tabel 13.1 Samenvatting resultaten onderzoek. In groen zijn de soorten aangegeven waarvoor significante verstoring door de bouwwerkzaamheden op basis van het onderzoek door Sweco in 2019 kan worden uitgesloten, in oranje soorten waarvoor significante verstoring kan worden uitgesloten op basis van de beoordeling in 2020 van het aantal territoria ten opzichte van de Svl en waarvoor er bovendien uitwijkmogelijkheden aanwezig zijn, en in rood soorten waarvoor significante verstoring niet kan worden uitgesloten. 'Significante verstoring' betreft een wezenlijke invloed op de Svl of verstoring leidend tot een overtreding van de verbodsbepalingen van de Wet natuurbescherming.

soort	gevoelig voor		Rode/ Oranje Lijst	NNN	provinciale aandachtsoort	kan significante verstoring worden uitgesloten?		effect met geluids- scherm
	geluid	visueel				zonder mitigatie	uitwijk- mogelijkheden aanwezig	
(a) broedvogels								
appelvink	x	x		x		ja	n.v.t.	positief
blauwe reiger		x				ja	n.v.t.	n.v.t.
boerenwaluw	x	x	x			ja	n.v.t.	n.v.t.
bonte vliegenvanger	x	x				ja	n.v.t.	positief
boomklever	x	x		x		ja	n.v.t.	positief
boomkruiper	x	x		x		ja	n.v.t.	positief
boomvalk		x	x			ja	n.v.t.	n.v.t.
bosuil	x	x				ja	n.v.t.	positief
braamsluiper	x	x				ja	ja	positief
buizerd		x				ja	n.v.t.	n.v.t.
Canadese gans		x				ja	n.v.t.	n.v.t.
ekster						ja	n.v.t.	n.v.t.
fazant		x				ja	n.v.t.	n.v.t.
fitis	x	x				ja	ja	positief

soort	gevoelig voor		Rode/ Oranje Lijst	NNN	provinciale aandachtsoort	kan significante verstoring worden uitgesloten?		effect met geluids- scherm
	geluid	visueel				zonder mitigatie	uitwijk- mogelijkheden aanwezig	
fuut		x				ja	n.v.t.	n.v.t.
gaai		x				ja	n.v.t.	positief
gierzwaluw	x	x			x	ja	n.v.t.	n.v.t.
glanskop	x	x				ja	ja	positief
goudvink	x	x				ja	n.v.t.	positief
grasmus	x	x				ja	n.v.t.	n.v.t.
grouwe vliegenvanger	x	x	x			ja	ja	positief
groene specht	x	x		x		ja	n.v.t.	positief
groening	x	x				ja	n.v.t.	positief
grote bonte specht		x		x		ja	n.v.t.	positief
grote lijster	x	x	x			ja	ja	positief
havik		x				ja	n.v.t.	n.v.t.
heggenmus	x	x				ja	ja	positief
holenduif	x	x				ja	n.v.t.	positief
houtduif	x	x				ja	ja	positief
huismus	x	x	x			ja	n.v.t.	n.v.t.
huiszwaluw	x	x	x			ja	n.v.t.	n.v.t.
ijsvogel		x				ja	n.v.t.	n.v.t.
kauw		x				ja	n.v.t.	n.v.t.
kleine bonte specht		x		x		ja	n.v.t.	n.v.t.
knobbelzwaan						ja	n.v.t.	n.v.t.
koolmees	x	x				ja	n.v.t.	positief
kuifeend						ja	n.v.t.	n.v.t.
matkop	x	x	x			ja	ja	positief
meerkooit						ja	n.v.t.	n.v.t.
merel	x	x				ja	n.v.t.	positief
middelste bonte specht		x		x		ja	n.v.t.	n.v.t.
nijlgans						ja	n.v.t.	n.v.t.
pimpelmees	x	x				ja	n.v.t.	positief
ransuil	x	x	x			ja	n.v.t.	positief
roodborst	x	x				ja	n.v.t.	positief
scholekster		x	x			ja	n.v.t.	positief
sperwer		x	x			ja	n.v.t.	positief
spreeuw	x		x			ja	ja	positief
staartmees	x	x				ja	ja	positief
tjiftjaf	x	x				ja	n.v.t.	positief
torenvalk		x	x			ja	n.v.t.	positief
tuintluiser	x	x				ja	ja	positief
Turkse tortel	x	x				ja	n.v.t.	positief
vink	x	x				ja	n.v.t.	positief
waterhoen		x				ja	n.v.t.	n.v.t.
wielewaal	x	x	x	x		ja	ja	positief
wilde eend						ja	n.v.t.	n.v.t.
winterkoning	x	x				ja	n.v.t.	positief

soort	gevoelig voor		Rode/ Oranje Lijst	NNN	provinciale aandachtsoort	kan significante verstoring worden uitgesloten?		effect met geluids- scherm
	geluid	visueel				zonder mitigatie	uitwijk- mogelijkheden aanwezig	
witte kwikstaart	x	x				ja	ja	positief
zanglijster	x	x				ja	n.v.t.	positief
zwarte kraai		x				ja	n.v.t.	n.v.t.
zwartkop	x	x				ja	n.v.t.	positief
(b) grondgebonden zoogdieren								
bosmuis		x				ja		positief
bunzing		x	x			ja		positief
das		x				ja		positief
eekhoorn		x				ja		positief
egel		x				ja		positief
konijn		x	x			ja		n.v.t.
haas		x				ja		positief
hermelijn		x	x			ja		positief
ree		x				ja		positief
vos		x				ja		positief
steenmarter		x				ja		positief
boomarter		x	x			ja		positief
wezel		x	x			ja		positief
(c) vleermuizen								
baardvleermuis		x				ja		n.v.t.
gewone grootovleermuis		x				ja		positief
franjestaat		x			x	ja		n.v.t.
gewone dwergvleermuis						ja		n.v.t.
laatvlieger			x			ja		n.v.t.
meervleermuis		x				ja		positief
rosse vleermuis			x			ja		n.v.t.
ruige dwergvleermuis						ja		n.v.t.
watervleermuis	x	x				ja		positief
(d) amfibieën								
bruine kikker	x	x				ja		positief
gewone pad	x	x				ja		positief
kleine watersalamander						ja		n.v.t.
(e) vissen								
grote modderkruiper*		x	x		x	nee		nee
(f) reptielen								
ringslang*	x	x	x		x	nee		nee
(g) ongewervelden								
gevlekte witsnuitlibel			x		x	ja		n.v.t.

* Nader onderzoek zal uitwijzen of de grote modderkruiper en winterverblijfplaatsen van de ringslang voorkomen en of significante verstoring aan de orde is. Dit onderzoek zal voorafgaand aan de start van de uitvoeringswerkzaamheden door toekomstig aannemer worden uitgevoerd.

14 Referenties

- Acoustic technologies, S.A. 2015. Reductie van wegverkeerslawaai tijdens de voortplanting - geluidsschermen en (geluids)absorberende wandbekledingen.
- Altringham, J., and G. Kerth. 2016. "Bats and roads." In *Bats in the Anthropocene: Conservation of bats in a changing world*, edited by C.C. Voigt and T. Kingston. Springer International Publishing.
- Atanasov, Nicholas A., Jennifer L. Sargent, John P. Parmigiani, Rupert Palme, and Helen E. Diggs. 2015. "Characterization of Train-Induced Vibration and its Effect on Fecal Corticosterone Metabolites in Mice." *Journal of the American Association for Laboratory Animal Science* 54 (6):737-744.
- Badyaev, A.V., D.D. Gibson, and B. Kessel. 1996. "White wagtail (*Motacilla alba*) and Black-backed wagtail (*Motacilla lugens*)." In *The Birds of North America*, edited by A. Poole and F. Gill. Philadelphia PA, Washington DC: The Academy of Natural Sciences, The American Ornithologists' Union.
- Badyaev, A.V., R.L. Young, K.P. Oh, and C. Addison. 2008. "Evolution on a local scale: developmental, functional, and genetic bases of divergence in bill form and associated changes in song structure between adjacent habitats." *Evolution* 62 (8):1951-1964. doi: 10.1111/j.1558-5646.2008.00428.x.
- Barber, J. R., K. R. Crooks, and K. M. Fristrup. 2010. "The costs of chronic noise exposure for terrestrial organisms." *Trends Ecol Evol* 25 (3):180-9. doi: 10.1016/j.tree.2009.08.002.
- Barrett, Kyle, and Craig Guyer. 2008. "Differential responses of amphibians and reptiles in riparian and stream habitats to land use disturbances in western Georgia, USA." *Biological Conservation* 141 (9):2290-2300. doi: <https://doi.org/10.1016/j.biocon.2008.06.019>.
- Barrigón Morillas, J.M., D. Montes González, and G. Rey Gozalo. 2016. "A review of the measurement procedure of the ISO 1996 standard. Relationship with the European Noise Directive." *Science of The Total Environment* 565:595-606. doi: <https://doi.org/10.1016/j.scitotenv.2016.04.207>.
- Bat Conservation Trust. 2018. Bats and artificial lighting in the UK. Guidance Note 08/18. In *Bats and the Built Environment*. Rugby, London, UK: Institution of Lighting Professionals, Bat Conservation Trust.
- Bayne, Erin M., Lucas Habib, and Stan Boutin. 2008. "Impacts of Chronic Anthropogenic Noise from Energy-Sector Activity on Abundance of Songbirds in the Boreal Forest." *Conservation Biology* 22 (5):1186-1193. doi: 10.1111/j.1523-1739.2008.00973.x.
- Bee, Mark A., and Eli M. Swanson. 2007. "Auditory masking of anuran advertisement calls by road traffic noise." *Animal Behaviour* 74 (6):1765-1776. doi: <https://doi.org/10.1016/j.anbehav.2007.03.019>.
- Bennett, Victoria J., and Arthur A. Zurcher. 2013. "When corridors collide: Road-related disturbance in commuting bats." *The Journal of Wildlife Management* 77 (1):93-101. doi: 10.1002/jwmg.467.
- Bensch, S., and D. Hasselquist. 1991. "Territory Infidelity in the Polygynous Great Reed Warbler *Acrocephalus arundinaceus*: The Effect of Variation in Territory Attractiveness." *Journal of Animal Ecology* 60 (3):857-871. doi: 10.2307/5418.
- Benítez-López, A., R. Alkemade, and P.A. Verweij. 2010. "The impacts of roads and other infrastructure on mammal and bird populations: A meta-analysis." *Biological Conservation* 143 (6):1307-1316. doi: <https://doi.org/10.1016/j.biocon.2010.02.009>.
- Beuker, D., and C. Heunks. 2013. Broedvogels in het landgoed Amelisweerd 2013. Culemborg: Bureau Waardenburg.
- Bissonette, J.A., and S.A. Rosa. 2009. "Road zone effects in small-mammal communities." *Ecology and Society* 14.

- Blickley, J. L., K. Word, A.H. Krakauer, J.L. Phillips, S. Sells, C.C. Taff, J.C. Wingfield, and J.L. Patricelli. 2012. "The effect of experimental exposure to chronic noise on fecal corticosteroid metabolites in lekking male greater sage-grouse (*Centrocercus urophasianus*)." *PLoS ONE* 7:e50462.
- Blumstein, D.T. 2013. "Attention, habituation, and antipredator behaviour: implications for urban birds." In *Avian urban ecology: behavioural and physiological adaptations*, edited by D. Gil and H. Brumm. Oxford, UK: Oxford University Press.
- Blumstein, D.T., E. Fernández-Juricic, P.A. Zollner, and S.C. Garity. 2005. "Inter-specific variation in avian responses to human disturbance." *Journal of Applied Ecology* 42 (5):943-953. doi: 10.1111/j.1365-2664.2005.01071.x.
- Blumstein, Daniel T. 2003. "Flight-Initiation Distance in Birds Is Dependent on Intruder Starting Distance." *The Journal of Wildlife Management* 67 (4):852-857. doi: 10.2307/3802692.
- Blumstein, Daniel T. 2006. "Developing an evolutionary ecology of fear: how life history and natural history traits affect disturbance tolerance in birds." *Animal Behaviour* 71 (2):389-399. doi: <https://doi.org/10.1016/j.anbehav.2005.05.010>.
- Boddy, Michael. 1994. "Survival/return rates and juvenile dispersal in an increasing population of Lesser Whitethroats *Sylvia curruca*." *Ringing & Migration* 15 (2):65-78. doi: 10.1080/03078698.1994.9674076.
- Bonte, D., H. Van Dyck, J.M. Bullock, A. Coulon, M. Delgado, M. Gibbs, V. Lehouck, E. Matthysen, K. Mustin, M. Saastamoinen, N. Schtickzelle, V.M. Stevens, S. Vandewoestijne, M. Baguette, K. Barton, T.G. Benton, A. Chaput-Bardy, J. Clobert, C. Dytham, T. Hovestadt, C.M. Meier, S.C.F. Palmer, C. Turlure, and J.M.J. Travis. 2012. "Costs of dispersal." *Biological Reviews* 87:290-312.
- Broughton, R.K., S.A. Hinsley, P.E. Bellamy, R.A. Hill, and P. Rothery. 2006. "Marsh Tit *Poecile palustris* territories in a British broad-leaved wood." *Ibis* 148 (4):744-752.
- Brown, Casey L., Amanda R. Hardy, Jesse R. Barber, Kurt M. Fristrup, Kevin R. Crooks, and Lisa M. Angeloni. 2012. "The Effect of Human Activities and Their Associated Noise on Ungulate Behavior." *PLOS ONE* 7 (7):e40505. doi: 10.1371/journal.pone.0040505.
- Bruintjes, Rick, and Andrew N. Radford. 2014. "Chronic playback of boat noise does not impact hatching success or post-hatching larval growth and survival in a cichlid fish." *PeerJ* 2:e594. doi: 10.7717/peerj.594.
- Brumm, Henrik. 2004. "The impact of environmental noise on song amplitude in a territorial bird." *Journal of Animal Ecology* 73 (3):434-440. doi: 10.1111/j.0021-8790.2004.00814.x.
- Brüning, Anika, Werner Kloas, Torsten Preuer, and Franz Hölker. 2018. "Influence of artificially induced light pollution on the hormone system of two common fish species, perch and roach, in a rural habitat." *Conservation Physiology* 6 (1). doi: 10.1093/conphys/coy016.
- Byars, T., D.J. Curtis, and I. McDonald. 1991. "The breeding distribution and habitat requirements of the lesser whitethroat in Strathclyde." *Scottish Birds* 16:66-76.
- Campomizzi, Andrew J., Michael L. Morrison, J. Andrew Dewoody, Shannon L. Farrell, and R. Neal Wilkins. 2012. "Win-stay, lose-switch and public information strategies for patch fidelity of songbirds with rare extra-pair paternity." *Scientific reports* 2:294-294. doi: 10.1038/srep00294.
- Castellano, S., B. Cuatto, R. Rinella, A. Rosso, and C. Giacoma. 2002. "The advertisement call of the European treefrogs (*Hyla arborea*): a multilevel study of variation." *Ethology* 108:75-89.
- Catchpole, C.K., and P.J.B. Slater. 2008. *Bird song: biological themes and variations*. Cambridge: Cambridge University Press.

- Chang, Edward F., and Michael M. Merzenich. 2003. "Environmental Noise Retards Auditory Cortical Development." *Science* 300 (5618):498. doi: 10.1126/science.1082163.
- Clevenger, Anthony P., Bryan Chruszcz, and Kari Gunson. 2001. "Drainage culverts as habitat linkages and factors affecting passage by mammals." *Journal of Applied Ecology* 38 (6):1340-1349. doi: 10.1046/j.0021-8901.2001.00678.x.
- Cramp, S. 1958. "Territorial and other Behaviour of the Woodpigeon." *Bird Study* 5 (2):55-66. doi: 10.1080/00063655809475903.
- Cramp, S., and C.M. Perrins. 1993. "Golden oriole *Oriolus oriolus*." In *Handbook of the Birds of Europe, the Middle East and North Africa. The Birds of the Western Palearctic*, 415-433. Oxford: Oxford University Press.
- Cuadrado, M., and D. Hasselquist. 1994. "Age-related difference in return rate of Willow Warblers *Phylloscopus trochilus* at two breeding sites in Sweden." *Ornis Fennica* 71:137-143.
- Cutts, N., A. Phelps, and D. Burdon. 2009. *Construction and waterfowl: defining sensitivity, response, impacts and guidance*. Hull, United Kingdom: Institute of Estuarine & Coastal Studies, University of Hull.
- da Prato, S. R. D., and E. S. da Prato. 1983. "Movements of Whitethroats *Sylvia communis* ringed in the British Isles." *Ringing & Migration* 4 (4):193-210. doi: 10.1080/03078698.1983.9673808.
- Da Silva, Arnaud, Mihai Valcu, and Bart Kempenaers. 2015. "Light pollution alters the phenology of dawn and dusk singing in common European songbirds." *Philosophical Transactions of the Royal Society B: Biological Sciences* 370 (1667):20140126. doi: 10.1098/rstb.2014.0126.
- Dananay, K.L., and M.F. Benard. 2018. "Artificial light at night decreases metamorphic duration and juvenile growth in a widespread amphibian." *Proceedings of the Royal Society B: Biological Sciences* 285 (1882):20180367. doi: 10.1098/rspb.2018.0367.
- Davidson, John, Julie Bebak, and Patricia Mazik. 2009. "The effects of aquaculture production noise on the growth, condition factor, feed conversion, and survival of rainbow trout, *Oncorhynchus mykiss*." *Aquaculture* 288 (3):337-343. doi: <https://doi.org/10.1016/j.aquaculture.2008.11.037>.
- Davies, N.B. 1992. *Dunnock behaviour and social evolution*. New York: Oxford University Press.
- de Bruin, L. 2009. "Vijftig jaar roofvogels in Amelisweerd." *De Kruisbek* 52 (5):13-19.
- de Jong, Maaïke, Lizanne Jeninga, Jenny Q. Ouyang, Kees van Oers, Kamiel Spoelstra, and Marcel E. Visser. 2016. "Dose-dependent responses of avian daily rhythms to artificial light at night." *Physiology & Behavior* 155:172-179. doi: <https://doi.org/10.1016/j.physbeh.2015.12.012>.
- de Jong, Maaïke, Q. Ouyang Jenny, Arnaud Da Silva, H. A. van Grunsven Roy, Bart Kempenaers, E. Visser Marcel, and Kamiel Spoelstra. 2015. "Effects of nocturnal illumination on life-history decisions and fitness in two wild songbird species." *Philosophical Transactions of the Royal Society B: Biological Sciences* 370 (1667):20140128. doi: 10.1098/rstb.2014.0128.
- Ditmer, M.A., J.B. Vincent, L.K. Werden, J.C. Tanner, T.G. Laske, P.A. Iaizzo, D.L. Garshelis, and J.R. Fieberg. 2015. "Bears show a physiological but limited behavioral response to unmanned aerial vehicles." *Current Biology* 25:2275-2283.
- Dittrich, Ralf, Benedikt Giessing, María M. Benito, Anja Russ, Christian Wolf, Manousos Foudoulakis, and Steve Norman. 2019. "Multiyear monitoring of bird communities in chlorpyrifos-treated orchards in Spain and the United Kingdom: Spatial and temporal trends in species composition, abundance, and site fidelity." *Environmental Toxicology and Chemistry* 38 (3):616-629. doi: 10.1002/etc.4317.

- Dominoni, D.M., and J. Partecke. 2015. "Does light pollution alter daylength? A test using light loggers on free-ranging European blackbirds (*Turdus merula*)." *Philosophical Transactions of the Royal Society B: Biological Sciences* 370 (1667):20140118. doi: 10.1098/rstb.2014.0118.
- Eigenbrod, F., S.J. Hecnar, and L. Fahrig. 2009. "Quantifying the road-effect zone: threshold effects of a motorway on Anuran populations in Ontario, Canada." *Ecology and Society* 14:24.
- Fernández-Juricic, E. 2000. "Local and regional effects of pedestrians on forest birds in a fragmented landscape." *The Condor* 102 (2):247-255, 9.
- Foppen, R., and R. Reijnen. 1994. "The effects of car traffic on breeding bird populations in woodland. II. Breeding dispersal of male willow warblers (*Phylloscopus trochilus*) in relation to the proximity of a highway." *Journal of Applied Ecology* 31:95-101.
- Forman, R.T.T., B. Reineking, and A.M. Hersperger. 2002. "Road traffic and nearby grassland bird patterns in a suburbanizing landscape." *Environmental Management* 29:782-800.
- Fowler, Gene S. 1999. "Behavioral and hormonal responses of Magellanic penguins (*Spheniscus magellanicus*) to tourism and nest site visitation." *Biological Conservation* 90 (2):143-149. doi: [https://doi.org/10.1016/S0006-3207\(99\)00026-9](https://doi.org/10.1016/S0006-3207(99)00026-9).
- Francis, C.D., C.P. Ortega, and A. Cruz. 2011. "Noise pollution filters bird communities based on vocal frequency." *PLoS ONE* 6:e27052.
- Francis, Clinton D., Catherine P. Ortega, and Alexander Cruz. 2009. "Noise Pollution Changes Avian Communities and Species Interactions." *Current Biology* 19 (16):1415-1419. doi: <https://doi.org/10.1016/j.cub.2009.06.052>.
- Fuller, Richard A, Philip H Warren, and Kevin J Gaston. 2007. "Daytime noise predicts nocturnal singing in urban robins." *Biology Letters* 3 (4):368-370. doi: 10.1098/rsbl.2007.0134.
- Garniel, A., W.D. Daunicht, U. Mierwald, and U. Ojowski. 2007. Vögel und Verkehrslärm. Quantifizierung und Bewältigung entscheidungserheblicher Auswirkungen von Verkehrslärm auf die Avifauna. Bonn, Kiel.
- Goosem, Miriam. 2007. "Fragmentation impacts caused by roads through rainforests." *Current Science* 93 (11):1587-1595.
- Grade, A.M., and K.E. Sieving. 2016. "When the birds go unheard: highway noise disrupts information transfer between bird species." *Biology Letters* 12 (4):20160113. doi: 10.1098/rsbl.2016.0113.
- Graham, Ashley L., and Steven J. Cooke. 2008. "The effects of noise disturbance from various recreational boating activities common to inland waters on the cardiac physiology of a freshwater fish, the largemouth bass (*Micropterus salmoides*)." *Aquatic Conservation: Marine and Freshwater Ecosystems* 18 (7):1315-1324. doi: 10.1002/aqc.941.
- Granneman, J.H., E.H.A. de Beer, W. van der Maarl, and C. Guzman. 2013. "Geluidvermogens van vrachtwagens bij lage snelheden." *Geluid* 1:12-16.
- Gross, K., G. Pasinelli, and H.P. Kunc. 2010. "Behavioral plasticity allows short-term adjustment to a novel environment." *American Naturalist* 176:456-464.
- Habib, L., E.M. Bayne, and S. Boutin. 2007. "Chronic industrial noise affects pairing success and age structure of ovenbirds *Seiurus aurocapilla*." *Journal of Applied Ecology* 44:176-184.
- Halfwerk, W., S. Bot, J. Buikx, M. van der Velde, J. Komdeur, C. ten Cate, and H. Slabbekoorn. 2011. "Low-frequency songs lose their potency in noisy urban conditions." *Proceedings of the National Academy of Sciences USA* 108:14549-14554.

- Halfwerk, W., L.J.M. Holleman, C.M. Lessells, and H. Slabbekoorn. 2011. "Negative impact of traffic noise on avian reproductive success." *Journal of Applied Ecology* 48:210-219.
- Halfwerk, W., A. M. Lea, M. A. Guerra, R. A. Page, and M. J. Ryan. 2016. "Vocal responses to noise reveal the presence of the Lombard effect in a frog." *Behavioral Ecology* 27 (2):669-676. doi: 10.1093/beheco/arv204.
- Harding, H.R., T.A.C. Gordon, R.E. Hsuan, A.C.E. Mackaness, A.N. Radford, and S.D. Simpson. 2018. "Fish in habitats with higher motorboat disturbance show reduced sensitivity to motorboat noise." *Biology Letters* 14 (10):20180441. doi: 10.1098/rsbl.2018.0441.
- Harms, Craig A., W. James Fleming, and Michael K. Stoskopf. 1997. "A Technique for Dorsal Subcutaneous Implantation of Heart Rate Biotelemetry Transmitters in Black Ducks: Application in an Aircraft Noise Response Study." *The Condor: Ornithological Applications* 99 (1):231-237. doi: 10.2307/1370247.
- Harrap, S., and D. Quinn. 1995. *Chickadees, Tits, Nuthatches & Treecreepers*. Princeton, New Jersey: Princeton University Press.
- Hayward, L.S., A.E. Bowles, J.C. Ha, and S.K. Wasser. 2011. "Impacts of acute and long-term vehicle exposure on physiology and reproductive success of the northern spotted owl." *Ecosphere* 2:65.
- Hedlund, Johanna S. U., Frida Sjösten, Kristaps Sokolovskis, and Sven Jakobsson. 2017. "Point of no return – absence of returning birds in the otherwise philopatric willow warbler *Phylloscopus trochilus*." *Journal of Avian Biology* 48 (3):399-406. doi: 10.1111/jav.00973.
- Hinsley, S.A., J.E. Carpenter, R.K. Broughton, P.E. Bellamy, P. Rothery, A. Amar, C.M. Hewson, and A.G. Gosler. 2007. "Habitat selection by Marsh Tits *Poecile palustris* in the UK." *Ibis* 149 (s2):224-233. doi: 10.1111/j.1474-919X.2007.00691.x.
- Jakobsson, Sven. 1988. "Territorial Fidelity of Willow Warbler (*Phylloscopus trochilus*) Males and Success in Competition over Territories." *Behavioral Ecology and Sociobiology* 22 (2):79-84.
- Janssen, R., R. Delbroek, and T. Molenaar. 2017. "Vleermuizen op de Lonnekerberg mede in relatie tot het Airforce Festival. Monitoring en analyse van gedrag van de passieve luisteraars gewone grootoorvleermuis, vale vleermuis en Bechsteins vleermuis." *Bionet Natuuronderzoek, Stein 2*.
- Johnson, R.G., and S.A. Temple. 1986. "Assessing habitat quality for birds nesting in fragmented tallgrass prairies." In *Wildlife 2000: modeling habitat relationship of terrestrial vertebrates*, edited by J. Verner, M.L. Morrison and C.J. Ralph. Madison, WI: University of Wisconsin Press.
- Kempenaers, Bart, Pernilla Borgström, Peter Loës, Emmi Schlicht, and Mihai Valcu. 2010. "Artificial Night Lighting Affects Dawn Song, Extra-Pair Siring Success, and Lay Date in Songbirds." *Current Biology* 20 (19):1735-1739. doi: 10.1016/j.cub.2010.08.028.
- Kight, C.R., M.S. Saha, and J.P. Swaddle. 2012. "Anthropogenic noise is associated with reductions in the productivity of breeding eastern bluebirds (*Sialia sialis*)." *Ecological Applications* 22:1989-1996.
- Kight, C.R., and J.P. Swaddle. 2011. "How and why environmental noise impacts animals: an integrative, mechanistic review." *Ecology Letters* 14:1052-1061.
- Kleijn, D. 2008. *Effecten van geluid op wilde soorten - implicaties voor soorten betrokken bij de aanwijzing van Natura 2000 gebieden*. Wageningen: Alterra.
- Krijgsveld, K.L., R.R. Smits, and J. van der Winden. 2008. *Verstoringsgevoeligheid van vogels: Update literatuurstudie naar de reacties van vogels op recreatie*. Bureau Waardenburg.

- Kuiper, H. 2009. Broedvogels Landgoederen Oud en Nieuw Amelisweerd en Rhijnauwen. Utrecht: Ecologisch Adviesbureau Maes.
- Kurvers, R. H. J. M., J. Drägestein, F. Hölker, A. Jechow, J. Krause, and D. Bierbach. 2018. "Artificial Light at Night Affects Emergence from a Refuge and Space Use in Guppies." *Scientific Reports* 8 (1):14131. doi: 10.1038/s41598-018-32466-3.
- Lampe, U., T. Schmoll, A. Franzke, and K. Reinhold. 2012. "Staying tuned: grasshoppers from noisy roadside habitats produce courtship signals with elevated frequency components." *Functional Ecology* 26:1348-1354.
- Lima, Steven L., Bradley F. Blackwell, Travis L. DeVault, and Esteban Fernández-Juricic. 2015. "Animal reactions to oncoming vehicles: a conceptual review." *Biological Reviews* 90 (1):60-76. doi: doi:10.1111/brv.12093.
- Livezey, K.B., E. Fernández-Juricic, and D.T. Blumstein. 2016. "Database of bird flight initiation distances to assist in estimating effects from human disturbance and delineating buffer areas." *Journal of Fish and Wildlife Management* 7:181-191.
- Longcore, Travis, and Catherine Rich. 2004. "Ecological light pollution." *Frontiers in Ecology and the Environment* 2 (4):191-198. doi: 10.1890/1540-9295(2004)002[0191:ELP]2.0.CO;2.
- Lucas, Priscila Silva, Ramon Gomes de Carvalho, and Clara Grilo. 2017. "Railway Disturbances on Wildlife: Types, Effects, and Mitigation Measures." In *Railway Ecology*, edited by Luís Borda-de-Água, Rafael Barrientos, Pedro Beja and Henrique Miguel Pereira, 81-99. Cham: Springer International Publishing.
- Luo, J., B.M. Siemers, and K. Kosel. 2015. "How anthropogenic noise affects foraging." *Global Change Biology* 21:3278-3289.
- Luo, Jinhong, B. Markus Clarin, Ivailo M. Borissov, and Björn M. Siemers. 2014. "Are torpid bats immune to anthropogenic noise?" *The Journal of Experimental Biology* 217 (7):1072. doi: 10.1242/jeb.092890.
- Maes, B., E. van den Dool, H. Kuiper, and J. Meulenbroek. 2009. Ecologische waarden Landgoederen Oud en Nieuw Amelisweerd en Rhijnauwen - houtsnip, spiegelklokje en watteranonkel - op basis van literatuurstudie en interviews. Utrecht: Ecologisch adviesbureau Maes.
- Margolis, S.E. 1976. "Influence of olfactory stimuli on the efficiency of visual stimuli in the behaviour of newts (*Triturus vulgaris*, *T. cristatus*)." *Zoologitsheski Jurnal* 60:1201-1205.
- Mason, P., and J. Allsop. 2009. *The Golden Oriole*: Bloomsbury Publishing.
- Matthysen, E., and D. Currie. 1996. "Habitat fragmentation reduces disperser success in juvenile nuthatches *Sitta europaea*: evidence from patterns of territory establishment." *Ecography* 19 (1):67-72. doi: 10.1111/j.1600-0587.1996.tb00156.x.
- McGowan, Andrew, Ben J. Hatchwell, and J. W. Woodburn Richard. 2003. "The Effect of Helping Behaviour on the Survival of Juvenile and Adult Long-Tailed Tits *Aegithalos caudatus*." *Journal of Animal Ecology* 72 (3):491-499.
- McGowan, C.P., and T.R. Simons. 2006. "Effects of human recreation on the incubation behavior of American oystercatchers." *The Wilson Journal of Ornithology* 118 (4):485-493, 9.
- McGregor, R.L., D.J. Bender, and L. Fahrig. 2008. "Do small mammals avoid roads because of the traffic?" *Journal of Applied Ecology* 45:117-123.
- McLaughlin, Kirsty Elizabeth, and Hansjoerg P. Kunc. 2013. "Experimentally increased noise levels change spatial and singing behaviour." *Biology Letters* 9 (1). doi: 10.1098/rsbl.2012.0771.
- Milwright, R. D. P. 1998. "Breeding biology of the Golden Oriole *Oriolus oriolus* in the fenland basin of eastern Britain." *Bird Study* 45 (3):320-330. doi: 10.1080/00063659809461103.

- Mitra, O., M. A. Callaham, M. L. Smith, and J. E. Yack. 2009. "Grunting for worms: seismic vibrations cause Diplocardia earthworms to emerge from the soil." *Biology Letters* 5 (1):16-19. doi: 10.1098/rsbl.2008.0456.
- Mockford, E.J., and R.C. Marshall. 2009. "Effects of urban noise on song and response behaviour in great tits." *Proceedings of the Royal Society B: Biological Sciences* 276 (1669):2979-2985. doi: 10.1098/rspb.2009.0586.
- Moller, A. P. 2006. "Sociality, age at first reproduction and senescence: comparative analyses of birds." *Journal of Evolutionary Biology* 19 (3):682-689. doi: 10.1111/j.1420-9101.2005.01065.x.
- Mouissie, A.M., and H.A. Rutjes. 2012. Gedetailleerd natuuronderzoek Planstudie Ring Utrecht A27/A12. Grontmij.
- Mouissie, M. 2016. OTB A27/A12 Ring Utrecht. Mitigatie- en compensatieplan. Utrecht: Ministerie van Infrastructuur en Waterstaat, Rijkswaterstaat Midden Nederland.
- Murison, G., J.M. Bullock, J. Underhill-Day, R. Langston, A.F. Brown, and W.J. Sutherland. 2007. "Habitat type determines the effects of disturbance on the breeding productivity of the Dartford Warbler *Sylvia undata*." *Ibis* 149 (s1):16-26.
- Nemeth, E., and H. Brumm. 2009. "Blackbirds sing higher-pitched songs in cities: adaptation to habitat acoustics or side-effect of urbanisation?" *Animal Behaviour* 78:637-641.
- Nemeth, Erwin, and Henrik Brumm. 2010. "Birds and Anthropogenic Noise: Are Urban Songs Adaptive?" *The American Naturalist* 176 (4):465-475. doi: 10.1086/656275.
- Newton, I., M. Marquiss, D. N. Weir, and D. Moss. 1977. "Spacing of Sparrowhawk Nesting Territories." *Journal of Animal Ecology* 46 (2):425-441. doi: 10.2307/3821.
- Norman, S. C. 1992. "Dispersal and site fidelity in Lesser Whitethroats *Sylvia curruca*." *Ringling & Migration* 13 (3):167-174. doi: 10.1080/03078698.1992.9674039.
- Norman, S. C. 1994. "Dispersal and return rates of Willow Warblers *Phylloscopus trochilus* in relation to age, sex and season." *Ringling & Migration* 15 (1):8-16. doi: 10.1080/03078698.1994.9674066.
- Onrust, J. 2017. "Earth, worms & birds." PhD, Conservation Ecology Group, University of Groningen.
- Orell, Lahti, Koivula, Rytkönen, and Welling. 1999. "Immigration and gene flow in a northern willow tit (*Parus montanus*) population." *Journal of Evolutionary Biology* 12 (2):283-295. doi: 10.1046/j.1420-9101.1999.00030.x.
- Orell, Markku, Seppo Rytkönen, and Kari Koivula. 1994. "Causes of divorce in the monogamous willow tit, *Parus montanus*, and consequences for reproductive success." *Animal Behaviour* 48 (5):1143-1154. doi: <https://doi.org/10.1006/anbe.1994.1347>.
- Ortega, C.P. 2012. "Effects of noise pollution on birds: a brief review of our knowledge." *Ornithological Monographs* 74:6-22.
- Ouyang, Jenny Q., Maaike de Jong, Roy H. A. van Grunsven, Kevin D. Matson, Mark F. Haussmann, Peter Meerlo, Marcel E. Visser, and Kamiel Spoelstra. 2017. "Restless roosts: Light pollution affects behavior, sleep, and physiology in a free-living songbird." *Global Change Biology* 23 (11):4987-4994. doi: 10.1111/gcb.13756.
- Parris, K.M., and A. Schneider. 2008. "Impacts of traffic noise and traffic volume on birds of roadside habitats." *Ecology and Society* 14:29.
- Parris, K.M., M. Velik-Lord, and J.M.A. North. 2009. "Frogs call at a higher pitch in traffic noise." *Ecology and Society* 14:25.
- Pavlova, Alexandra, Robert M. Zink, Sievert Rohwer, Evgeniy A. Koblik, Yaroslav A. Red'kin, Igor V. Fadeev, and Evgeniy V. Nesterov. 2005. "Mitochondrial DNA and plumage evolution in the white wagtail *Motacilla alba*." *Journal of Avian Biology* 36 (4):322-336. doi: 10.1111/j.0908-8857.2005.03373.x.

- Pohl, Nina U., Ellouise Leadbeater, Hans Slabbekoorn, Georg M. Klump, and Ulrike Langemann. 2012. "Great tits in urban noise benefit from high frequencies in song detection and discrimination." *Animal Behaviour* 83 (3):711-721. doi: <https://doi.org/10.1016/j.anbehav.2011.12.019>.
- Polajnar, J., A. Eriksson, A. Lucchi, G. Anfora, M. Virant-Doberlet, and V. Mazzoni. 2015. "Manipulating behaviour with substrate-borne vibrations – potential for insect pest control." *Pest Management Science* 71 (1):15-23. doi: 10.1002/ps.3848.
- Polak, Marcin, Jarosław Wiącek, Marek Kucharczyk, and Robert Orzechowski. 2013. "The effect of road traffic on a breeding community of woodland birds." *European Journal of Forest Research* 132 (5):931-941. doi: 10.1007/s10342-013-0732-z.
- Poot, H., B.J. Ens, H. de Vries, M.A.H. Donners, M.R. Wernand, and J.M. Marquenie. 2008. "Green light for nocturnally migrating birds." *Ecology and Society* 13:47.
- Quinn, J.L., M.J. Whittingham, S.J. Butler, and W. Cresswell. 2006. "Noise, predation risk compensation and vigilance in the chaffinch *Fringilla coelebs*." *Journal of Avian Biology* 37:601-608.
- Rabin, Lawrence A., Richard G. Coss, and Donald H. Owings. 2006. "The effects of wind turbines on antipredator behavior in California ground squirrels (*Spermophilus beecheyi*)." *Biological Conservation* 131 (3):410-420. doi: <https://doi.org/10.1016/j.biocon.2006.02.016>.
- Reijnen, M.J.S.M., G. Veenbaas, and R.P.B. Foppen. 1992. Het voorspellen van het effect van snelverkeer op broedvogelpopulaties. Dienst Weg- en Waterbouwkunde van Rijkswaterstaat; DLO-instituut voor Bos- en Natuuronderzoek.
- Reijnen, R., and R. Foppen. 2006. "Chapter 12: Impact of road traffic on breeding bird populations." In *The ecology of transportation: managing mobility for the environment*, edited by J. Davenport and J.L. Davenport. the Netherlands: Springer.
- Reijnen, R., R. Foppen, and H. Meeuwssen. 1996. "The effects of traffic on the density of breeding birds in Dutch Agricultural grasslands." *Biological conservation* 75:255-260.
- Reijnen, R., R. Foppen, C. ter Braak, and J. Thisen. 1995. "The effects of car traffic on breeding bird populations in Woodland. III Reduction of density in relation to the proximity of main roads." *Journal of Applied Ecology* 32:187-202.
- Reijnen, R., R. Foppen, and G. Veenbaas. 1997. "Disturbance by traffic of breeding birds: evaluation of the effect and considerations in planning and managing road corridors." *Biodiversity and Conservation* 6:567-581.
- Reynolds, Randall P., Yao Li, Angela Garner, and John N. Norton. 2018. "Vibration in mice: A review of comparative effects and use in translational research." *Animal Models and Experimental Medicine* 1 (2):116-124. doi: 10.1002/ame2.12024.
- Rheindt, Frank E. 2003. "The impact of roads on birds: Does song frequency play a role in determining susceptibility to noise pollution?" *Journal für Ornithologie* 144 (3):295-306. doi: 10.1007/BF02465629.
- Richardson, W.J., C.R.G. jr. Greene, C.I. Malme, and D.H. Thomson. 1995. *Marine mammals and noise*. San Diego: Academic Press.
- Romero, L. Michael, and Martin Wikelski. 2002. "Exposure to tourism reduces stress-induced corticosterone levels in Galápagos marine iguanas." *Biological Conservation* 108 (3):371-374. doi: [https://doi.org/10.1016/S0006-3207\(02\)00128-3](https://doi.org/10.1016/S0006-3207(02)00128-3).
- Runyan, Andrea M., and Daniel T. Blumstein. 2004. "Do Individual Differences Influence Flight Initiation Distance?" *The Journal of Wildlife Management* 68 (4):1124-1129.
- Russo, Danilo, and Leonardo Ancillotto. 2015. "Sensitivity of bats to urbanization: a review." *Mammalian Biology* 80 (3):205-212. doi: <https://doi.org/10.1016/j.mambio.2014.10.003>.
- RVO. 2014a. Soortenstandaard - Bever *Castor fiber*. Rijksdienst voor Ondernemend Nederland.

- RVO. 2014b. Soortenstandaard Grote modderkruiper *Misgurnus fossilis*.
- Schaub, A., J. Ostwald, and B.M. Siemers. 2008. "Foraging bats avoid noise." *Journal of Experimental Biology* 211:3174-3180.
- Schlossberg, Scott. 2009. "Site Fidelity of Shrubland and Forest Birds." *The Condor* 111 (2):238-246, 9.
- Semlitsch, R.D., T.J. Ryan, K. Hamed, M. Chatfield, B. Drehman, N. Pekarek, M. Spath, and A. Watland. 2007. "Salamander abundance along road edges and within abandoned logging roads in Appalachian forests." *Conservation Biology* 21 (1):159-167. doi: 10.1111/j.1523-1739.2006.00571.x.
- Sergio, F., and I. Newton. 2003. "Occupancy as a measure of territory quality." *Journal of Animal Ecology* 72 (5):857-865. doi: 10.1046/j.1365-2656.2003.00758.x.
- Shannon, Graeme, Megan F. McKenna, Lisa M. Angeloni, Kevin R. Crooks, Kurt M. Fristrup, Emma Brown, Katy A. Warner, Misty D. Nelson, Cecilia White, Jessica Briggs, Scott McFarland, and George Wittemyer. 2016. "A synthesis of two decades of research documenting the effects of noise on wildlife." *Biological Reviews* 91 (4):982-1005. doi: doi:10.1111/brv.12207.
- Sharp, S.P., M. Simeoni, and B.J. Hatchwell. 2008. "Dispersal of sibling coalitions promotes helping among immigrants in a cooperatively breeding bird." *Proceedings of the Royal Society B: Biological Sciences* 275 (1647):2125-2130. doi: doi:10.1098/rspb.2008.0398.
- Sharp, Stuart P., Mitchell B. Baker, Jarrod D. Hadfield, Michelle Simeoni, and Ben 	J. Hatchwell. 2008. "Natal dispersal and recruitment in a cooperatively breeding bird." *Oikos* 117 (9):1371-1379. doi: 10.1111/j.0030-1299.2008.16392.x.
- Shirley, M. D. F., V. L. Armitage, T. L. Barden, M. Gough, P. W. W. Lurz, D. E. Oatway, A. B. South, and S. P. Rushton. 2001. "Assessing the impact of a music festival on the emergence behaviour of a breeding colony of Daubenton's bats (*Myotis daubentonii*)." *Journal of Zoology* 254 (3):367-373. doi: 10.1017/S0952836901000863.
- Shitikov, Dmitry A., Maria M. Morozova, Yulia A. Yurchenko, and Anna D. Anashina. 2013. "Apparent survival rates of two *Sylvia* warbler species in northwestern Russia." *Ringling & Migration* 28 (1):16-20. doi: 10.1080/03078698.2013.810858.
- Siemers, B.M., and A. Schaub. 2011. "Hunting at the highway: traffic noise reduces foraging efficiency in acoustic predators." *Proceedings of the Royal Society B: Biological Sciences* 278 (1712):1646-1652. doi: doi:10.1098/rspb.2010.2262.
- Slabbekoorn, H., N. Bouton, I. van Opzeeland, A. Coers, C. ten Cate, and A.N. Popper. 2010. "A noisy spring: the impact of globally rising underwater sound levels on fish." *Trends in Ecology and Evolution* 25:419-427.
- Slabbekoorn, H.W., R.J. Dooling, A.N. Popper, and R.R. Fay. 2018. *Effects of anthropogenic noise on animals*: Springer.
- Slabbekoorn, Hans, and Ardie den Boer-Visser. 2006. "Cities Change the Songs of Birds." *Current Biology* 16 (23):2326-2331. doi: <https://doi.org/10.1016/j.cub.2006.10.008>.
- Spoelstra, K., and M.E. Visser. 2014. "The impact of artificial light on avian ecology." In *Avian urban ecology*, edited by D. Gil and H. Brumm. Oxford University Press.
- Spoelstra, Kamiel, Jip J. C. Ramakers, Natalie E. van Dis, and Marcel E. Visser. 2018. "No effect of artificial light of different colors on commuting Daubenton's bats (*Myotis daubentonii*) in a choice experiment." *Journal of Experimental Zoology Part A: Ecological and Integrative Physiology* 329 (8-9):506-510. doi: 10.1002/jez.2178.
- Spoelstra, Kamiel, H. A. van Grunsven Roy, Maurice Donners, Phillip Gienapp, E. Huigens Martinus, Roy Slaterus, Frank Berendse, E. Visser Marcel, and Elmar Veenendaal. 2015. "Experimental illumination of natural habitat—an experimental set-up to assess the direct and indirect ecological consequences of artificial light of different

- spectral composition." *Philosophical Transactions of the Royal Society B: Biological Sciences* 370 (1667):20140129. doi: 10.1098/rstb.2014.0129.
- Spoelstra, Kamiel, H. A. van Grunsven Roy, J. C. Ramakers Jip, B. Ferguson Kim, Thomas Raap, Maurice Donners, M. Veenendaal Elmar, and E. Visser Marcel. 2017. "Response of bats to light with different spectra: light-shy and agile bat presence is affected by white and green, but not red light." *Proceedings of the Royal Society B: Biological Sciences* 284 (1855):20170075. doi: 10.1098/rspb.2017.0075.
- Stankowich, Theodore. 2008. "Ungulate flight responses to human disturbance: A review and meta-analysis." *Biological Conservation* 141 (9):2159-2173. doi: <https://doi.org/10.1016/j.biocon.2008.06.026>.
- Stone, Emma Louise, Gareth Jones, and Stephen Harris. 2009. "Street Lighting Disturbs Commuting Bats." *Current Biology* 19 (13):1123-1127. doi: <https://doi.org/10.1016/j.cub.2009.05.058>.
- Stone, Eric. 2000. "Separating the Noise from the Noise: A Finding in Support of the "Niche Hypothesis," That Birds are Influenced by Human-Induced Noise in Natural Habitats." *Anthrozoös* 13 (4):225-231. doi: 10.2752/089279300786999680.
- Summers, Patricia D., Glenn M. Cunnington, and Lenore Fahrig. 2011. "Are the negative effects of roads on breeding birds caused by traffic noise?" *Journal of Applied Ecology* 48 (6):1527-1534. doi: 10.1111/j.1365-2664.2011.02041.x.
- Templeton, C.N., S.A. Zollinger, and H. Brumm. 2016. "Traffic noise drowns out great tit alarm calls." *Current Biology* 26:R1167-R1176.
- van Dijk, A.J., and A. Boele. 2011. Handleiding SOVON Broedvogelonderzoek. Nijmegen: SOVON Vogelonderzoek Nederland.
- van Lieshout, H. 2019. Onderzoek bouwlawaai verdiepte ligging A27 - Akoestisch onderzoek naar de effecten van het aanbrengen van een diepwand voor de Ring Utrecht. Royal Haskoning DHV.
- van Opzeeland, I., H. Slabbekoorn, T. Andringa, and C. ten Cate. 2007. Vissen en geluidsoverlast - effect van geluidsbelasting onder water op zoetwatervissen. Rijksuniversiteit Groningen, Universiteit Leiden.
- Vandenberg, Laura N., Claire Stevenson, and Michael Levin. 2012. "Low Frequency Vibrations Induce Malformations in Two Aquatic Species in a Frequency-, Waveform-, and Direction-Specific Manner." *PLOS ONE* 7 (12):e51473. doi: 10.1371/journal.pone.0051473.
- Vanhooreweder, B., S. Marocci, and A. de Leo. 2017. CEDR Technical Report 2017-02 State of the art in managing road traffic noise: noise barriers.
- Verzijden, M. N., E. A. P. Ripmeester, V. R. Ohms, P. Snelderwaard, and H. Slabbekoorn. 2010. "Immediate spectral flexibility in singing chiffchaffs during experimental exposure to highway noise." *The Journal of Experimental Biology* 213 (15):2575-2581. doi: 10.1242/jeb.038299.
- Vogel, R.L., B. Koese, J. Kranenbarg, M. La Haye, B. Odé, H. Sierdsema, L. Sparrius, P. Verburg, and R. Zollinger. 2013. Het belang van Nederland buiten de EHS voor soorten van de Vogelrichtlijn en van bijlage V van de Habitatrichtlijn. Nijmegen: Sovon Vogelonderzoek Nederland.
- Ward, Sally, John R. Speakman, and Peter J. B. Slater. 2003. "The energy cost of song in the canary, *Serinus canaria*." *Animal Behaviour* 66 (5):893-902. doi: <https://doi.org/10.1006/anbe.2003.2250>.
- Ware, H.E., C.J.W. McClure, J.D. Carlisle, and J.R. Barber. 2015. "A phantom road experiment reveals traffic noise is an invisible source of habitat degradation." *Proceedings of the National Academy of Sciences USA* 112:12105-12109.
- Warren, P.S., M. Katti, M. Ermann, and A. Brazel. 2006. "Urban bioacoustics: it's not just noise." *Animal Behaviour* 71:491-502.

- Weisenberger, Mara E., Paul R. Krausman, Mark C. Wallace, Donald W. De Young, and O. Eugene Maughan. 1996. "Effects of Simulated Jet Aircraft Noise on Heart Rate and Behavior of Desert Ungulates." *The Journal of Wildlife Management* 60 (1):52-61. doi: 10.2307/3802039.
- Welbers, Anouk A. M. H., Natalie E. van Dis, Anne M. Kolvoort, Jenny Ouyang, Marcel E. Visser, Kamiel Spoelstra, and Davide M. Dominoni. 2017. "Artificial Light at Night Reduces Daily Energy Expenditure in Breeding Great Tits (*Parus major*)." *Frontiers in Ecology and Evolution* 5 (55). doi: 10.3389/fevo.2017.00055.
- Wever, E.G. 1977. "Sound transmission in the salamander ear." *Proceedings of the National Academy of Sciences USA* 75:529-530.
- Wiącek, Jarosław, and Marcin Polak. 2015. *Does Traffic Noise Affect the Distribution and Abundance of Wintering Birds in a Managed Woodland?* Vol. 50: BIOONE.
- Wollerman, L., and R.H. Wiley. 2002. "Background noise from a natural chorus alters female discrimination of male calls in a Neotropical frog." *Animal Behaviour* 63:15-22.
- Wood, W.E., and S.M. Yezerinac. 2006. *Song sparrow (*Melospiza melodia*) song varies with urban noise*. Vol. 123: BIOONE.
- Yim-Hol Chan, A.A., P. Giraldo-Perez, S. Smith, and D.T. Blumstein. 2010. "Anthropogenic noise affects risk assessment and attention: the distracted prey hypothesis." *Biology Letters* 6:458-461.
- Zweers, H. 2019. Ring Utrecht onderzoek flora & fauna - Natuurtoets Ring Utrecht Contractgebied Zuid. Rijkswaterstaat.
- Łopucki, Rafał, Daniel Klich, Agnieszka Ścibior, Dorota Gołębiowska, and Kajetan Perzanowski. 2018. "Living in habitats affected by wind turbines may result in an increase in corticosterone levels in ground dwelling animals." *Ecological Indicators* 84:165-171. doi: <https://doi.org/10.1016/j.ecolind.2017.08.052>.

Bijlage 1 Overzicht van de geraadpleegde bronnen betreffende het voorkomen van beschermde natuurwaarden per soortgroep

soortgroep	bron	deelgebied	jaar	aantal rondes	datum en dagdeel	referentie
Vogels	veldonderzoek Sweco	vlakdekkend onderzoeksgebied	2019	1	16 – 25 mei ochtend en avond	
	veldonderzoek Sweco	vlakdekkend onderzoeksgebied	2020	1	10 – 20 april ochtend en avond	
	NDFP	vlakdekkend onderzoeksgebied	2010 – 2020	n.v.t.	n.v.t.	
	Gedetailleerd natuuronderzoek Grontmij	deeltracés planstudie Ring Utrecht plus twee extra deeltracés: Noordelijke Randweg Utrecht en de A27 tussen Houten en de Lek	2011	5	eind april – begin juni	(Mouissie and Rutjes 2012)
	Onderzoek flora & fauna RHDHV	A27 - noordzijde van verdiepte ligging Amelisweerd (km 78,35) – Aansluiting Houten; A12 tussen knooppunten A2/A12 Oudenrijn en A12/A27 Lunetten m.u.v. Galecopperbrug	2018			(Zweers 2019) ¹
	Ecologische waarden Landgoederen Amelisweerd en Rhijnauwen	Oud en Nieuw Amelisweerd en Rhijnauwen	2009	n.v.t.	n.v.t.	(Maes et al. 2009) ²
	Broedvogels Landgoederen Amelisweerd en Rhijnauwen	Oud en Nieuw Amelisweerd en Rhijnauwen	2009	7	vanaf eind april	(Kuiper 2009)
Broedvogels in het landgoed Amelisweerd in 2013	landgoed Amelisweerd	2013	6	maart – juni	(Beuker and Heunks 2013)	

soortgroep	bron	deelgebied	jaar	aantal rondes	datum en dagdeel	referentie
Reptielen	veldonderzoek Sweco	vlakdekkend onderzoeksgebied	2019	ad hoc met andere soortgroepen		
	NDFP	vlakdekkend onderzoeksgebied	2010 – 2020	n.v.t.	n.v.t.	
	Gedetailleerd natuuronderzoek Grontmij	deeltracés planstudie Ring Utrecht plus twee extra deeltracés: Noordelijke Randweg Utrecht en de A27 tussen Houten en de Lek	2011	3	mei – juli	(Mouissie and Rutjes 2012)
	Onderzoek flora & fauna RHDHV	A27 - noordzijde van verdiepte ligging Amelisweerd (km 78,35) – Aansluiting Houten; A12 tussen knooppunten A2/A12 Oudenrijn en A12/A27 Lunetten m.u.v. Galecopperbrug	2018			(Zweers 2019) ¹
Amfibieën	veldonderzoek Sweco	vlakdekkend onderzoeksgebied	2019	ad hoc met andere soortgroepen		
	NDFP	vlakdekkend onderzoeksgebied	2010 – 2020	n.v.t.	n.v.t.	
	Gedetailleerd natuuronderzoek Grontmij	deeltracés planstudie Ring Utrecht plus twee extra deeltracés: Noordelijke Randweg Utrecht en de A27 tussen Houten en de Lek	2011	2	april – mei	(Mouissie and Rutjes 2012)
	Onderzoek flora & fauna RHDHV	A27 - noordzijde van verdiepte ligging Amelisweerd (km 78,35) – Aansluiting Houten; A12 tussen knooppunten A2/A12 Oudenrijn en A12/A27 Lunetten m.u.v. Galecopperbrug	2018			(Zweers 2019) ¹
Vleermuizen	veldonderzoek Sweco	vlakdekkend onderzoeksgebied	2019	ad hoc met andere soortgroepen		
	veldonderzoek Sweco	vlakdekkend onderzoeksgebied	2020	gericht naar voorkomen grootoorvleermuis	mei, na zonsondergang	

soortgroep	bron	deelgebied	jaar	aantal rondes	datum en dagdeel	referentie
	NDFD	vlakdekkend onderzoeksgebied	2010 – 2020	n.v.t.	n.v.t.	
	Gedetailleerd natuuronderzoek Grontmij	deeltracés planstudie Ring Utrecht plus twee extra deeltracés: Noordelijke Randweg Utrecht en de A27 tussen Houten en de Lek	2011	volgens vleermuisprotocol (GAN/NGB)	mei – augustus	(Mouissie and Rutjes 2012)
	Onderzoek flora & fauna RHDHV	A27 - noordzijde van verdiepte ligging Amelisweerd (km 78,35) – Aansluiting Houten; A12 tussen knooppunten A2/A12 Oudenrijn en A12/A27 Lunetten m.u.v. Galecopperbrug	2018			(Zweers 2019) ¹
	Ecologische waarden Landgoederen Amelisweerd en Rhijnauwen	Oud en Nieuw Amelisweerd en Rhijnauwen	2009	n.v.t.	n.v.t.	(Maes et al. 2009) ²
Grondgebonden zoogdieren	veldonderzoek Sweco	vlakdekkend onderzoeksgebied	2019	ad hoc met andere soortgroepen		
	NDFD	vlakdekkend onderzoeksgebied	2010 – 2020	n.v.t.	n.v.t.	
	Gedetailleerd natuuronderzoek Grontmij	deeltracés planstudie Ring Utrecht plus twee extra deeltracés: Noordelijke Randweg Utrecht en de A27 tussen Houten en de Lek	2011	ad hoc met andere soortgroepen		(Mouissie and Rutjes 2012)
	Onderzoek flora & fauna RHDHV	A27 - noordzijde van verdiepte ligging Amelisweerd (km 78,35) – Aansluiting Houten; A12 tussen knooppunten A2/A12 Oudenrijn en A12/A27 Lunetten m.u.v. Galecopperbrug	2018			(Zweers 2019) ¹
Ongewervelden	NDFD	vlakdekkend onderzoeksgebied	2010 – 2020	n.v.t.	n.v.t.	
	Gedetailleerd natuuronderzoek Grontmij	deeltracés planstudie Ring Utrecht plus twee extra deeltracés: Noordelijke Randweg Utrecht en de A27 tussen Houten en de Lek	2011	ad hoc met andere soortgroepen		(Mouissie and Rutjes 2012)

soortgroep	bron	deelgebied	jaar	aantal rondes	datum en dagdeel	referentie
	Onderzoek flora & fauna RHDHV	A27 - noordzijde van verdiepte ligging Amelisweerd (km 78,35) – Aansluiting Houten; A12 tussen knooppunten A2/A12 Oudenrijn en A12/A27 Lunetten m.u.v. Galecopperbrug	2018			(Zweers 2019) ¹
Vissen	Onderzoek flora & fauna RHDHV	A27 - noordzijde van verdiepte ligging Amelisweerd (km 78,35) – Aansluiting Houten; A12 tussen knooppunten A2/A12 Oudenrijn en A12/A27 Lunetten m.u.v. Galecopperbrug	2018			(Zweers 2019) ¹
	NDFP	vlakdekkend onderzoeksgebied	2010 – 2020	n.v.t.	n.v.t.	

¹Het rapport Ring Utrecht onderzoek flora & fauna (Zweers, 2019) maakt gebruik van bestaande onderzoeken en beschikbare data (2012 – 2016) en aanvullend veldonderzoek uitgevoerd door verschillende bureaus tussen 2017 en 2019.

²Betreft een beschrijving van voorkomende ecologische waarden op basis van beschikbare informatiebronnen

Referenties

- Beuker, D., and C. Heunks. 2013. Broedvogels in het landgoed Amelisweerd 2013. Culemborg: Bureau Waardenburg.
- Kuiper, H. 2009. Broedvogels Landgoederen Oud en Nieuw Amelisweerd en Rhijnauwen. Utrecht: Ecologisch Adviesbureau Maes.
- Maes, B., E. van den Dool, H. Kuiper, and J. Meulenbroek. 2009. Ecologische waarden Landgoederen Oud en Nieuw Amelisweerd en Rhijnauwen - houtsnip, spiegelklokje en waterranonkel - op basis van literatuurstudie en interviews. Utrecht: Ecologisch adviesbureau Maes.
- Mouissie, A.M., and H.A. Rutjes. 2012. Gedetailleerd natuuronderzoek Planstudie Ring Utrecht A27/A12. Grontmij.
- Zweers, H. 2019. Ring Utrecht onderzoek flora & fauna - Natuurtoets Ring Utrecht Contractgebied Zuid. Rijkswaterstaat.

Bijlage 2 De geluidscontouren van de toename in
geluidbelasting ten gevolge van de bouwwerkzaamheden
zonder en met toepassing van tijdelijk scherm.

De geluidscontouren zijn, zoals gebruikelijk voor akoestisch onderzoek, berekend op 1,5
meter hoogte.

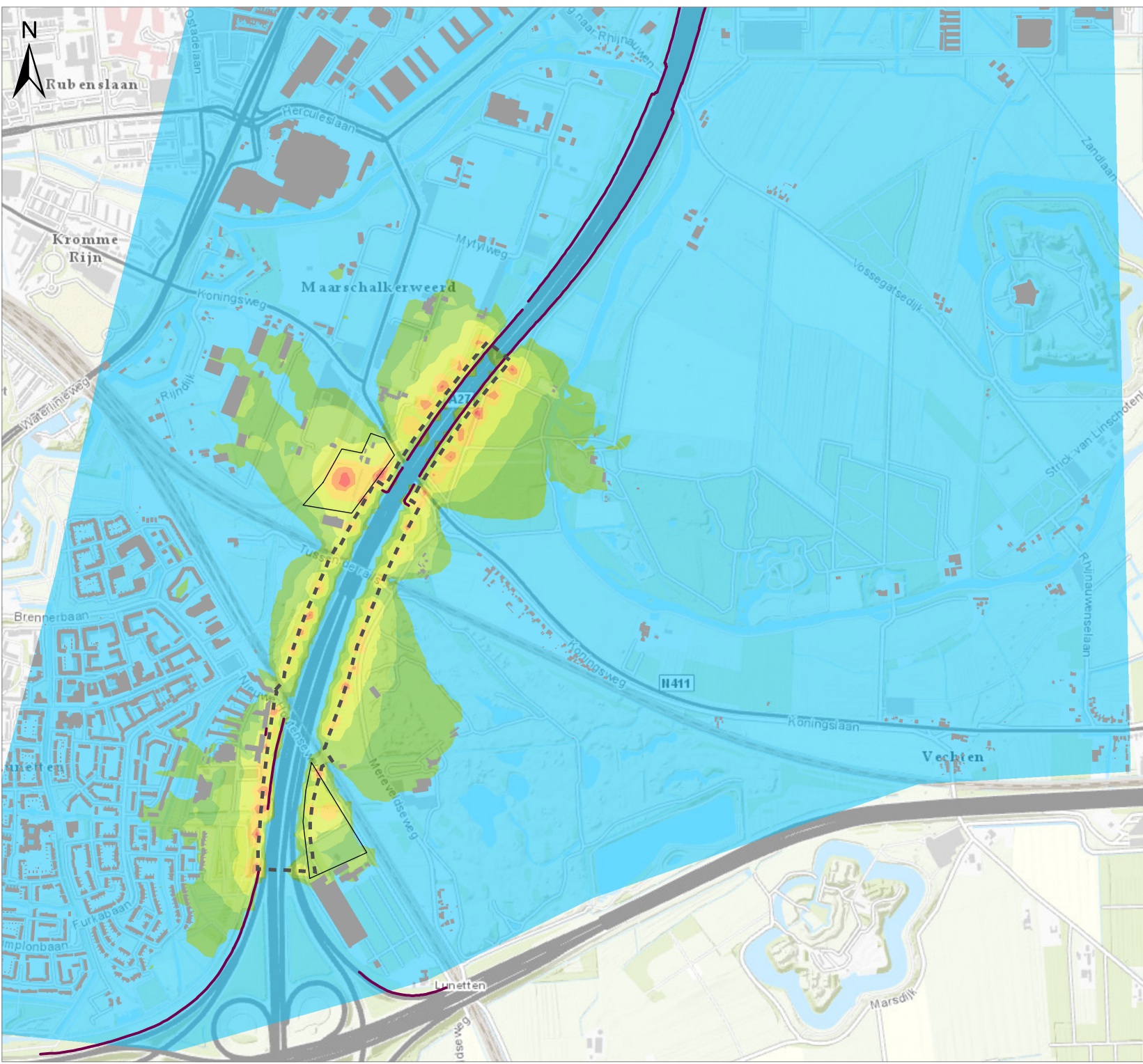

Titel
 Toename geluidbelasting op 1,5m boven maaiveld ten gevolge van bouwlawaai aanleg diepwanden

Bronvermogen freesmachines: 103 dB(A)

Project
 Akoestisch onderzoek bouwlawaai verdiepte ligging A27 Ring Utrecht

Opdrachtgever
 Rijkswaterstaat

Datum	Schaal
14 mei 2020	1:15000

Bijlage
 1

Opgesteld door	Gecontroleerd door
Amoun Mensink	Bertus van 't Wout



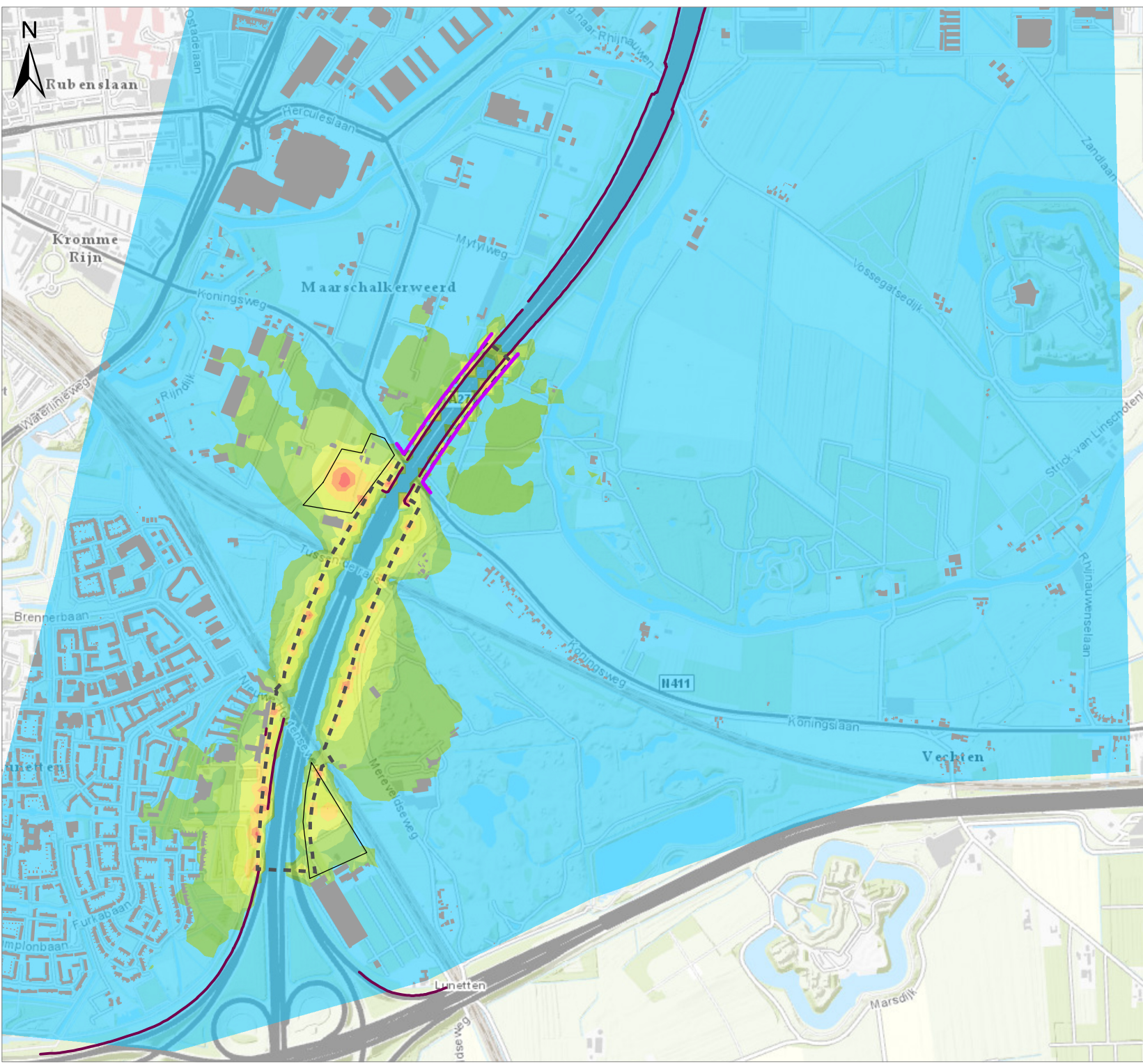

Toename bouw- en verkeerslawaai gecumuleerd

- < 1 dB toename
- 1 - 2 dB toename
- 2 - 5 dB toename
- 5 - 10 dB toename
- 10 - 15 dB toename
- 15 - 20 dB toename
- 20 - 27 dB toename
- Te maken diepwand
- Tijdelijk geluidsscherm +5m t.o.v. maaiveld
- Geluidsschermen
- Gebouwen
- Werkterreinen

Titel
 Toename geluidbelasting op 1,5m boven maaiveld ten gevolge van bouwlawaai aanleg diepwanden bij toepassing tijdelijke afscherming

Bronvermogen freesmachines: 103 dB(A)

Project
 Akoestisch onderzoek bouwlawaai verdiepte ligging A27 Ring Utrecht

Opdrachtgever
 Rijkswaterstaat

Datum	Schaal
14 mei 2020	1:15000

Bijlage
 2

Opgesteld door	Gecontroleerd door
Amoun Mensink	Bertus van 't Wout



Bijlage 3 Provinciale Staat van Instandhouding

#	soort	1. verspreiding	2. populatie	3. leefgebied	4. toekomstperspectief	Svl Utrecht
1	braamsluiper	+	?	0	0	gunstig
2	fitis	-	?	+	+	matig ongunstig
3	glanskop	0	0	+	+	gunstig
4	grauwe vliegenvanger	+	0	+	+	gunstig
5	grote lijster	-	+	+	-	matig ongunstig
6	heggenmus	-	?	+	+	matig ongunstig
7	houtduif	-	?	+	+	matig ongunstig
8	matkop	-	-	+	-	matig ongunstig
9	spreeuw	0	-	0	0	matig ongunstig
10	staartmees	?	?	+	+	onbekend
11	tuinfluiter	-	?	+	+	matig ongunstig
12	wielewaal	-	0	-	-	matig ongunstig
13	witte kwikstaart	+	0	0	0	gunstig

?	onbekend
-	ongunstig
0	stabiel
+	gunstig

Bijlage 4 Waarnemingen van broedvogels binnen het onderzoeksgebied op basis van het door Sweco uitgevoerde vlakdekkende veldonderzoek in 2019 en 2020, waarnemingen geregistreerd in de NDFF tussen 2015 en 2020 en uitgevoerde inventarisaties.

Braamsluiper

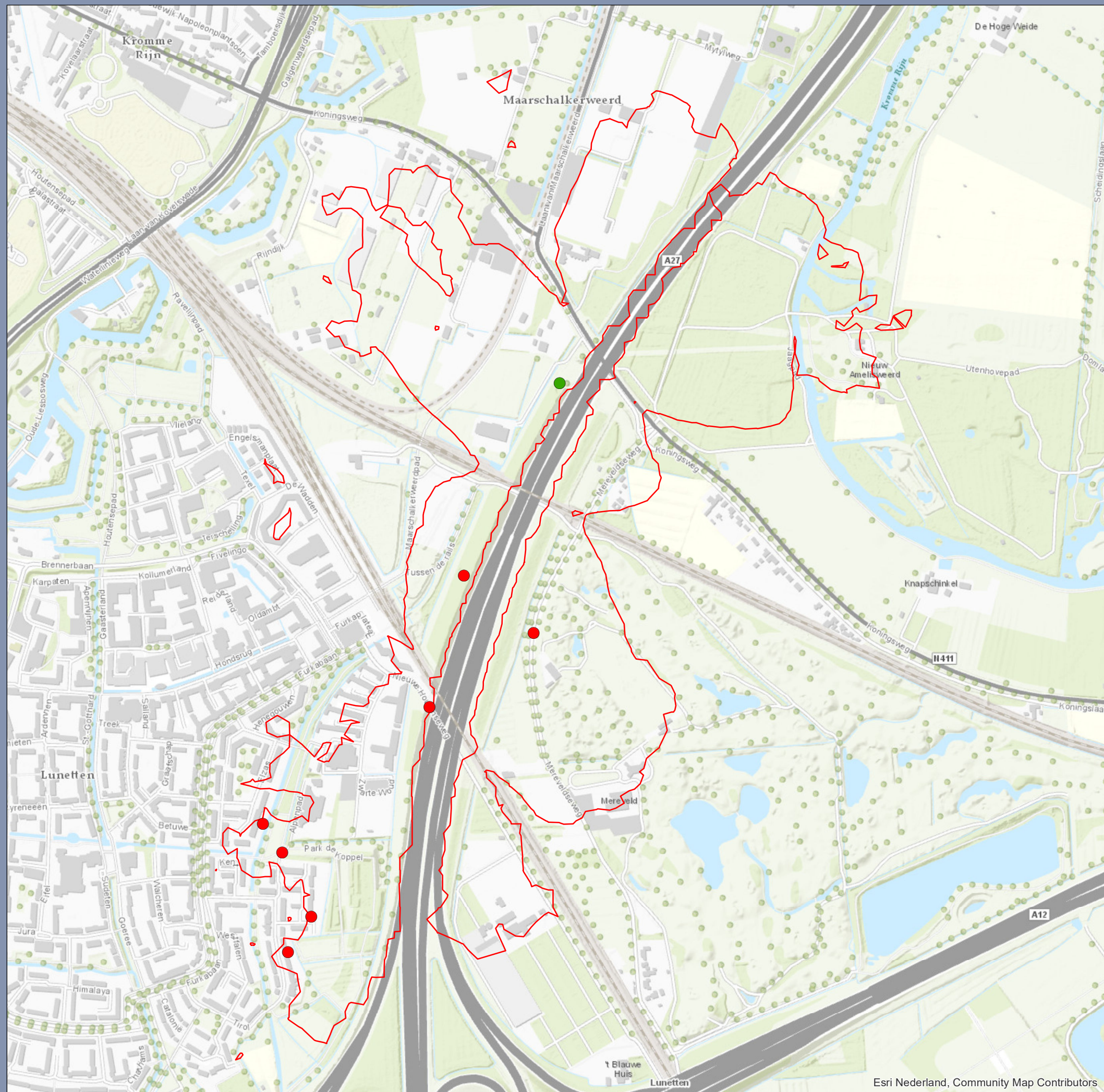

Braamsluiper

- Waarnemingen Sweco 2019 (n=1)
- Waarnemingen Sweco 2020 (n=0)
- Waarnemingen NDFP 2015-2020 (n=7)
- Begrenzing onderzoeksgebied

Waarnemingen natuuronderzoek Ring Utrecht

Opdrachtgever: Rijkswaterstaat

Projectnummer: 375190

Status: Definitief

Datum: 29-9-2020

Schaal: 1:8.000

Formaat: A3

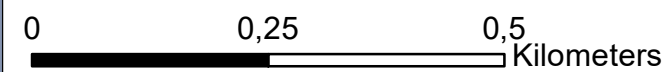

Fitis

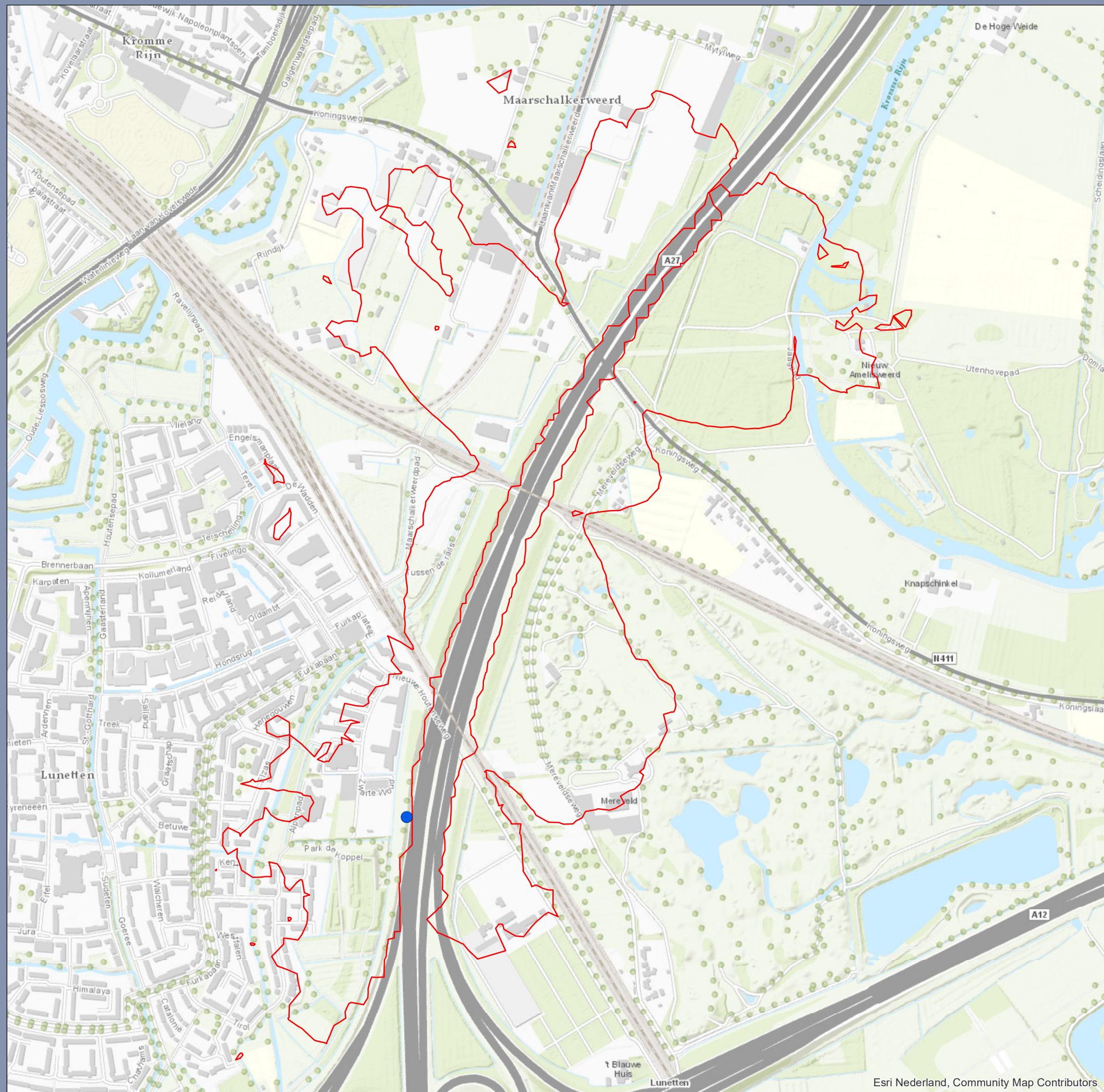

Fitis

- Waarnemingen Sweco 2019 (n=0)
- Waarnemingen Sweco 2020 (n=1)
- Waarnemingen NDFP 2015-2020 (n=0)
- Begrenzing onderzoeksgebied

Waarnemingen natuuronderzoek Ring Utrecht

Opdrachtgever: Rijkswaterstaat

Projectnummer: 375190

Status: Definitief

Datum: 29-9-2020

Schaal: 1:8.000

Formaat: A3

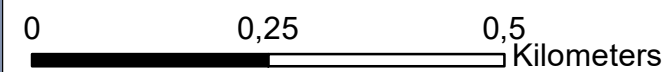

● **Fitis (n=5)** **2013**

0 50 100 Meters 1:8.000



Bureau Waardenburg bv
Ecologie & landschap

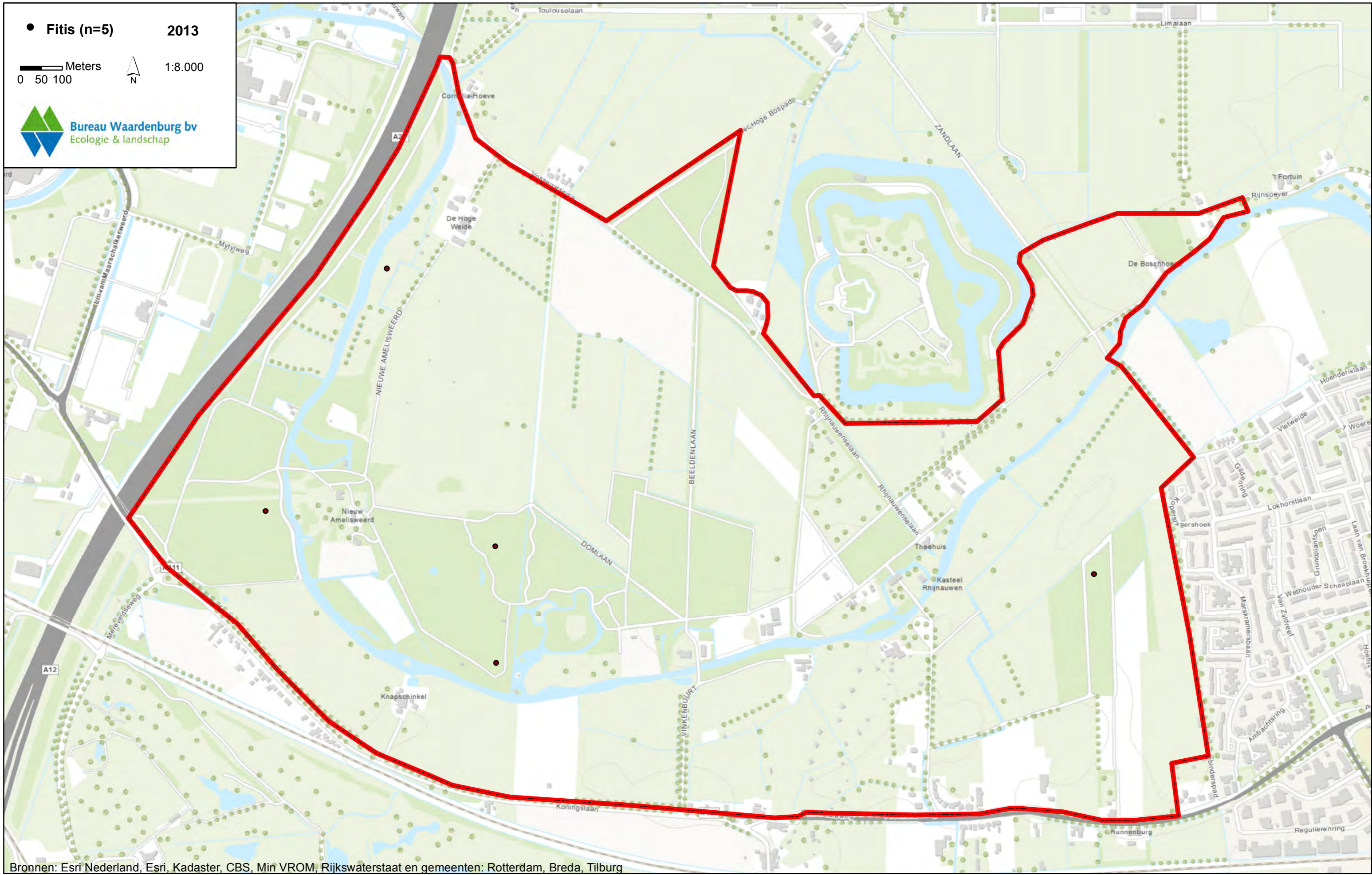

Bronnen: Esri Nederland, Esri, Kadaster, CBS, Min VROM, Rijkswaterstaat en gemeenten: Rotterdam, Breda, Tilburg

Glanskop

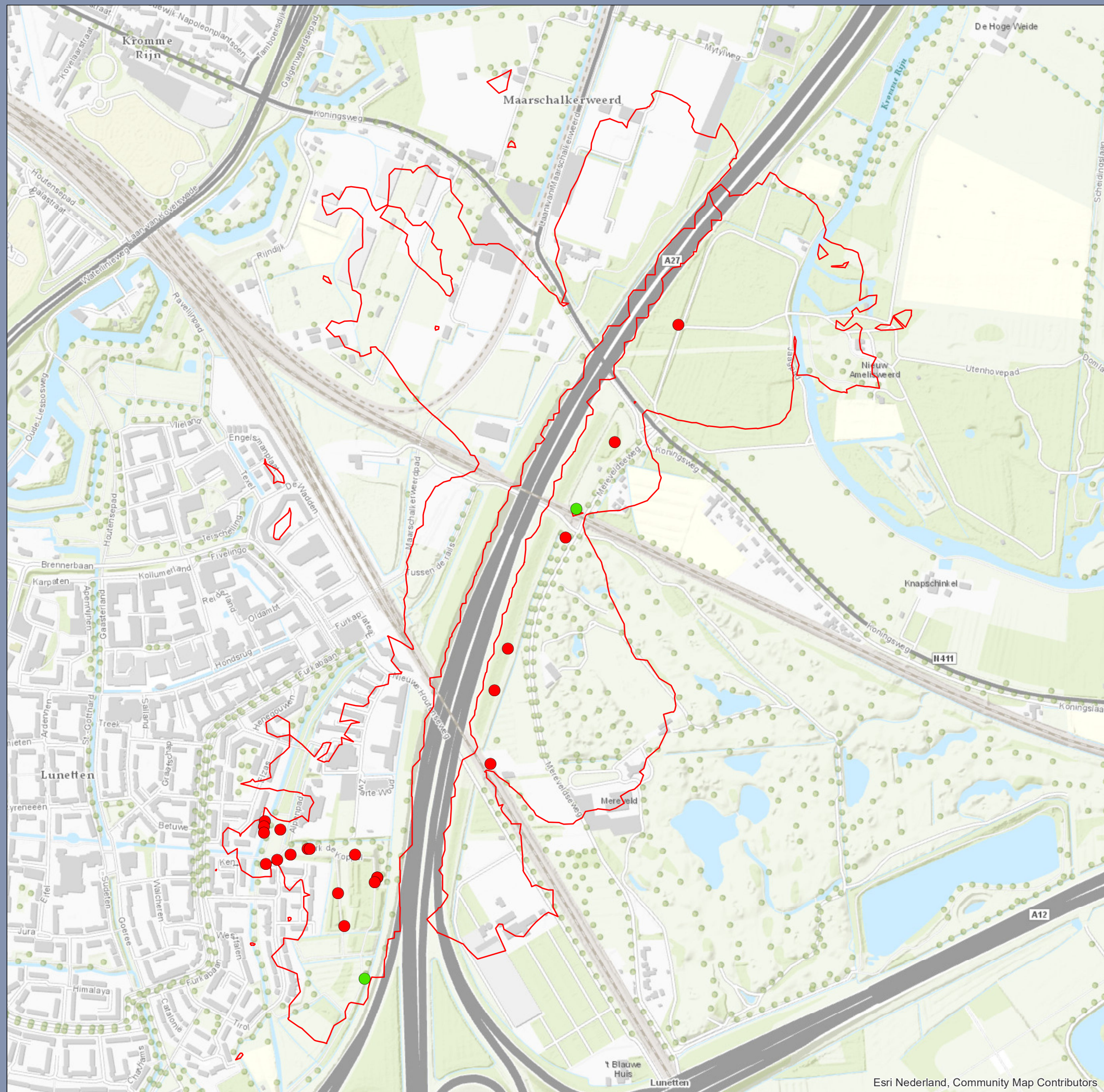

Glanskop

- Waarnemingen Sweco 2019 (n = 2)
- Waarnemingen Sweco 2020 (n = 0)
- Waarnemingen NDFP 2015-2020 (n = 21)
- Begrenzing onderzoeksgebied

Waarnemingen natuuronderzoek Ring Utrecht

Opdrachtgever: Rijkswaterstaat

Projectnummer: 375190

Status: Definitief

Datum: 29-9-2020

Schaal: 1:8.000

Formaat: A3

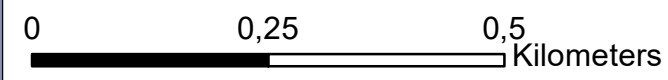

● Glanskop (n=12) 2013

0 50 100 Meters 1:8.000

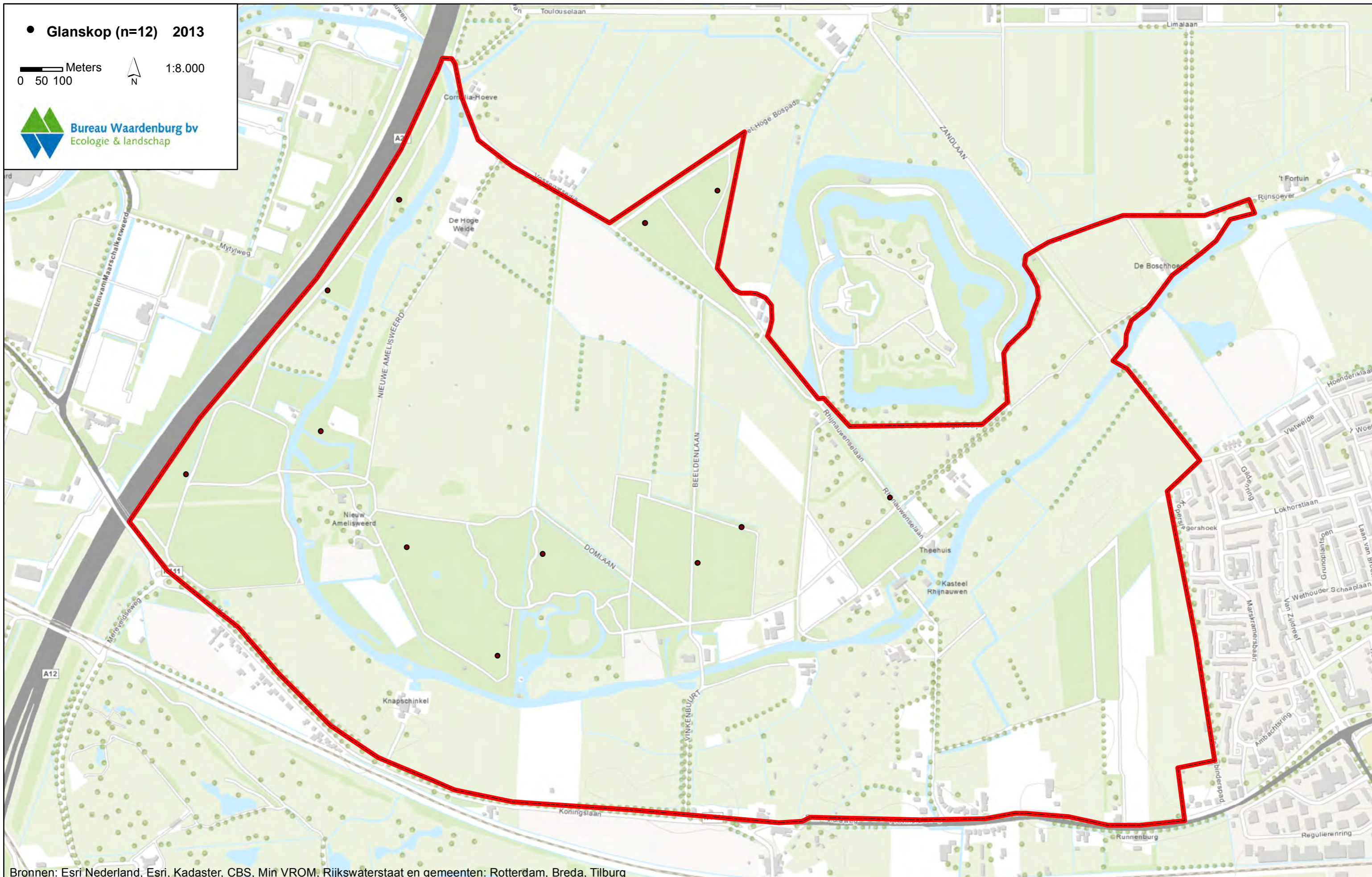

2009

Bosvogels deel 3

● Glanskop

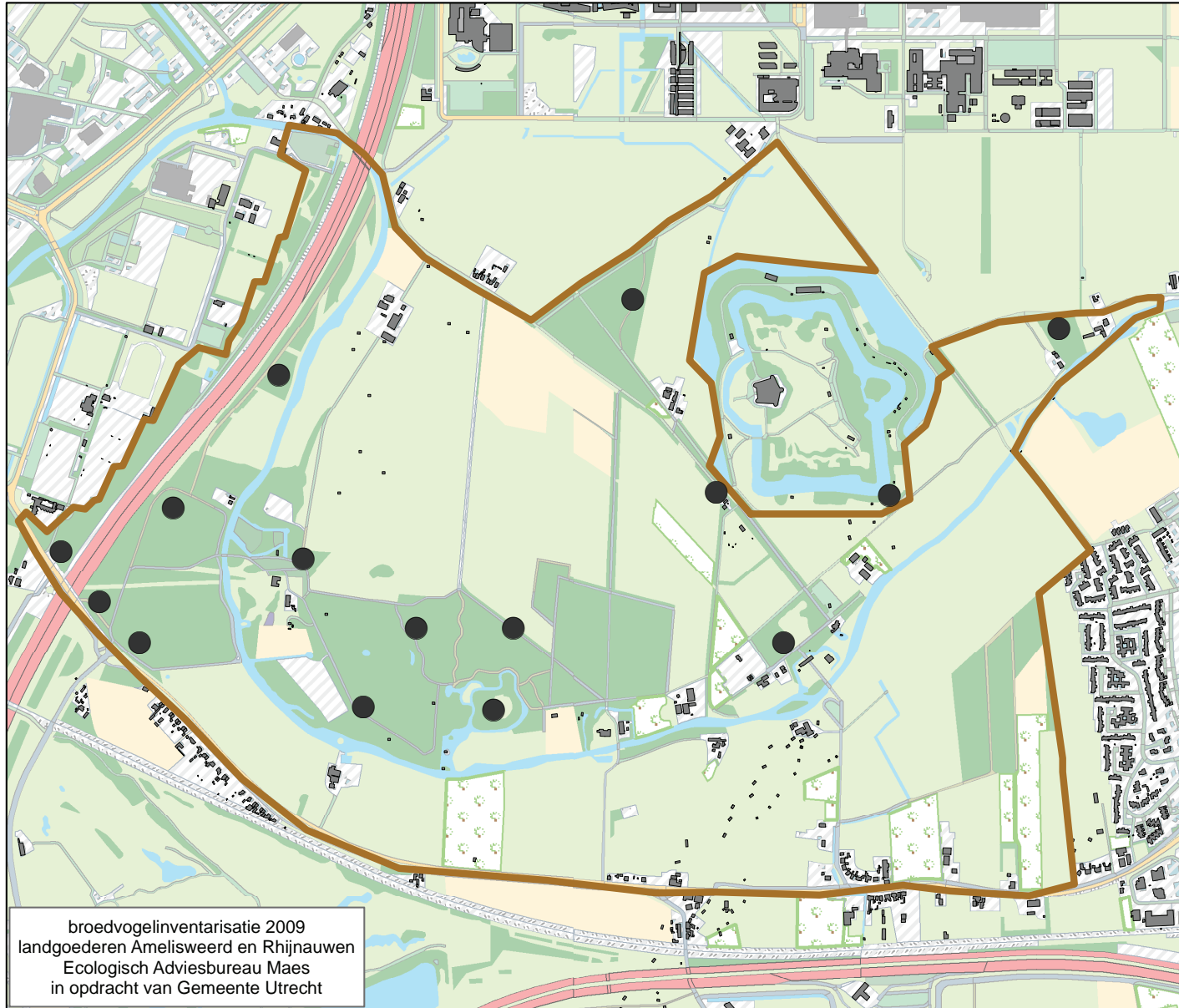

Grauwe vliegenvanger

● **Grauwe Vliegenvanger (n=2)**

2013

1:8.000

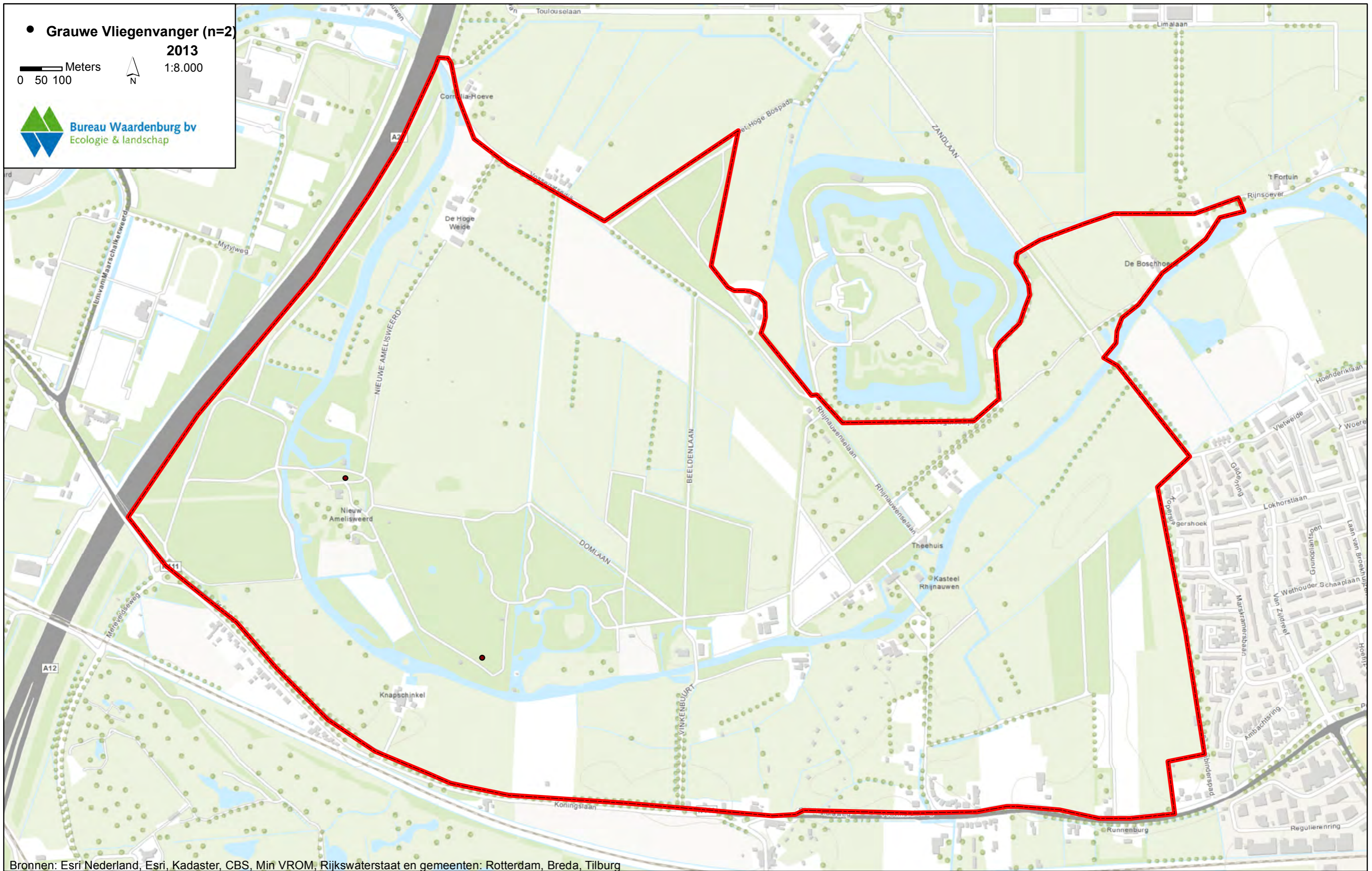
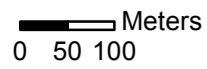

2009

Bosvogels deel 4

■ Grauwe vliegenvanger

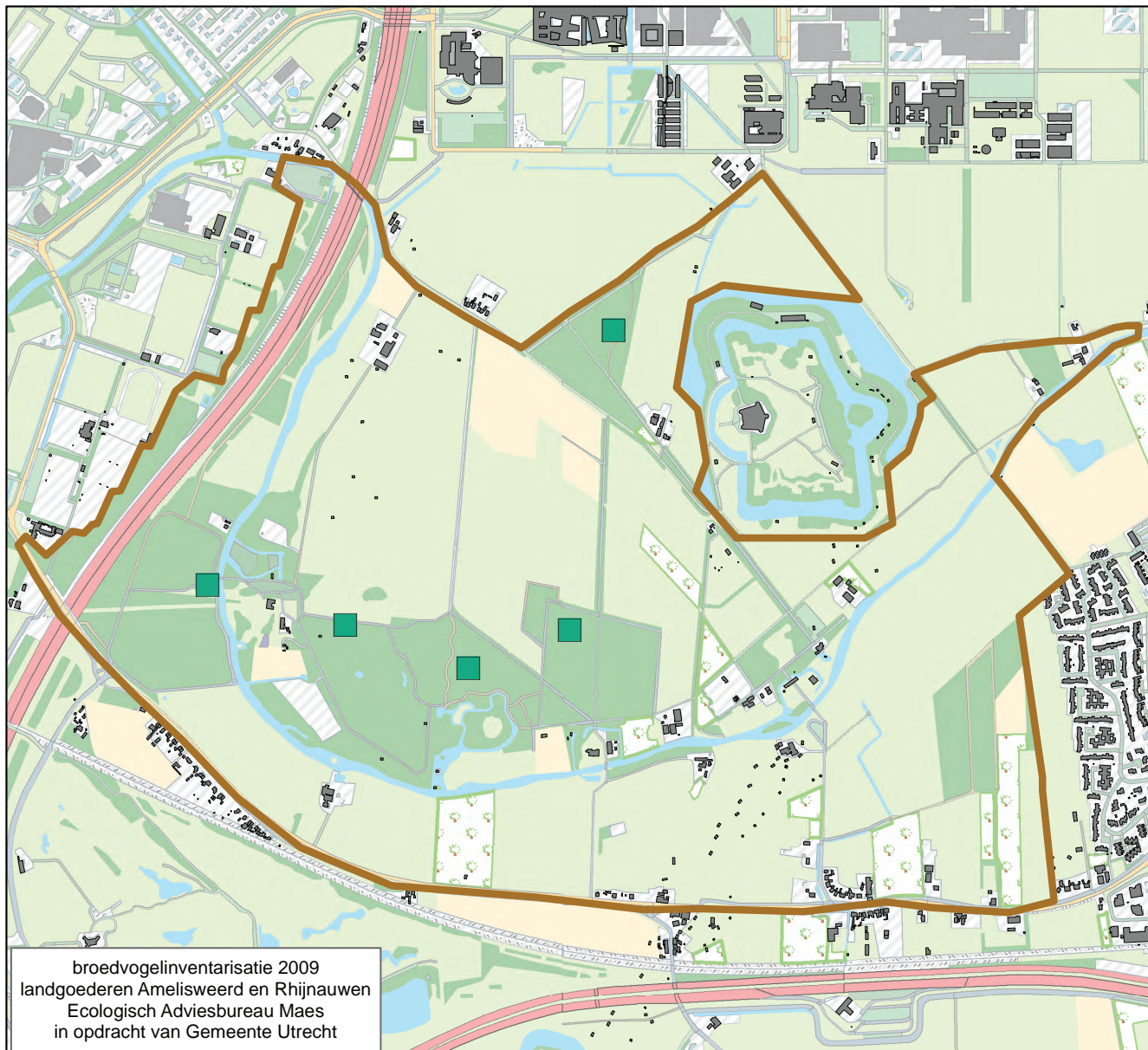

Grote lijst

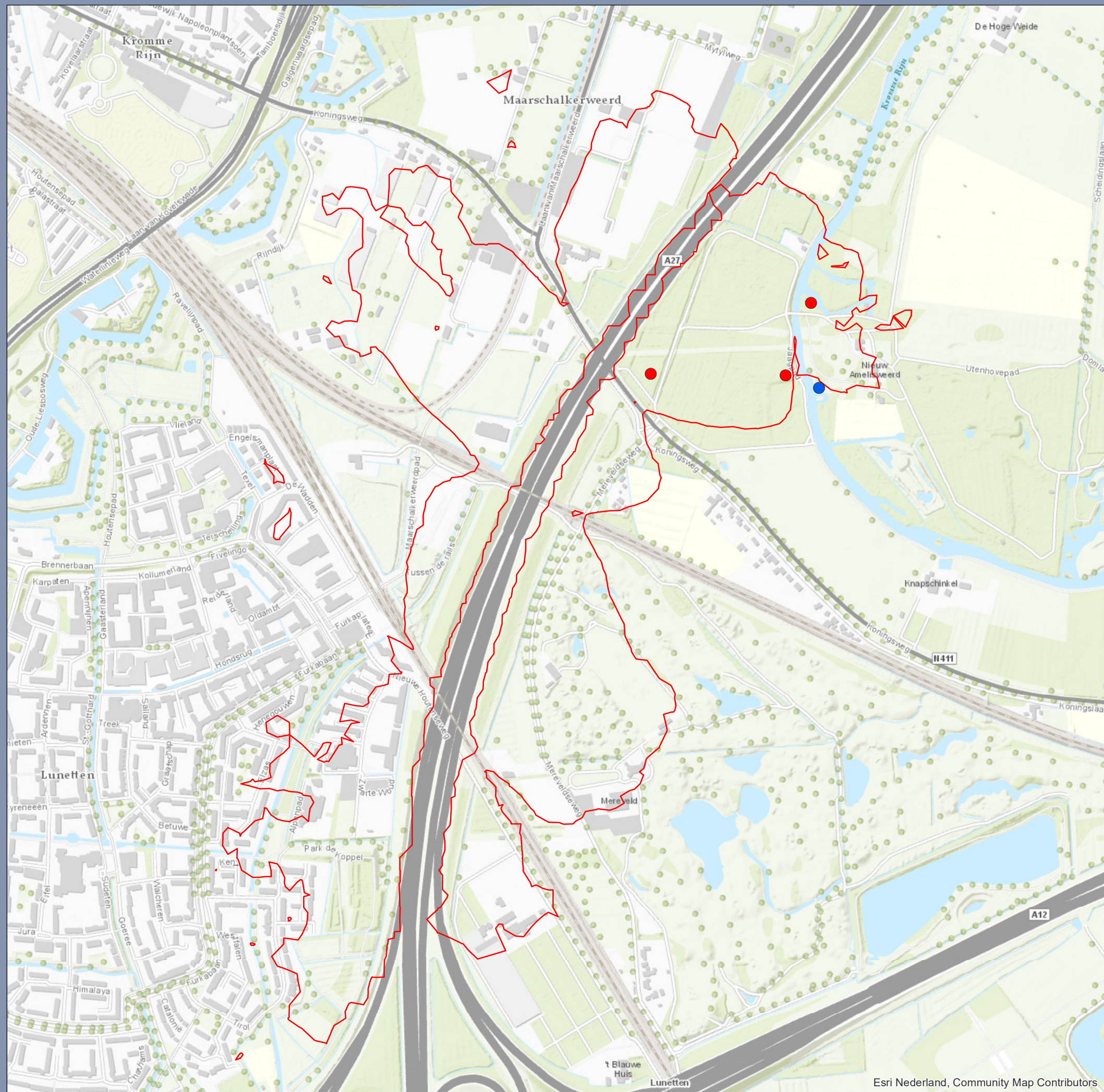

Grote lijst

- Waarnemingen Sweco 2019 (n = 0)
- Waarnemingen Sweco 2020 (n = 1)
- Waarnemingen NDFP 2015-2020 (n = 3)
- Begrenzing onderzoeksgebied

Waarnemingen natuuronderzoek Ring Utrecht

Opdrachtgever: Rijkswaterstaat

Projectnummer: 375190

Status: Definitief

Datum: 30-9-2020

Schaal: 1:8.000

Formaat: A3

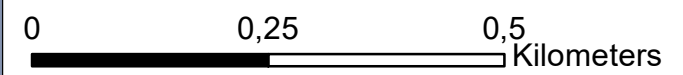

● Grote Lijster (n=6) 2013

0 50 100 Meters 1:8.000

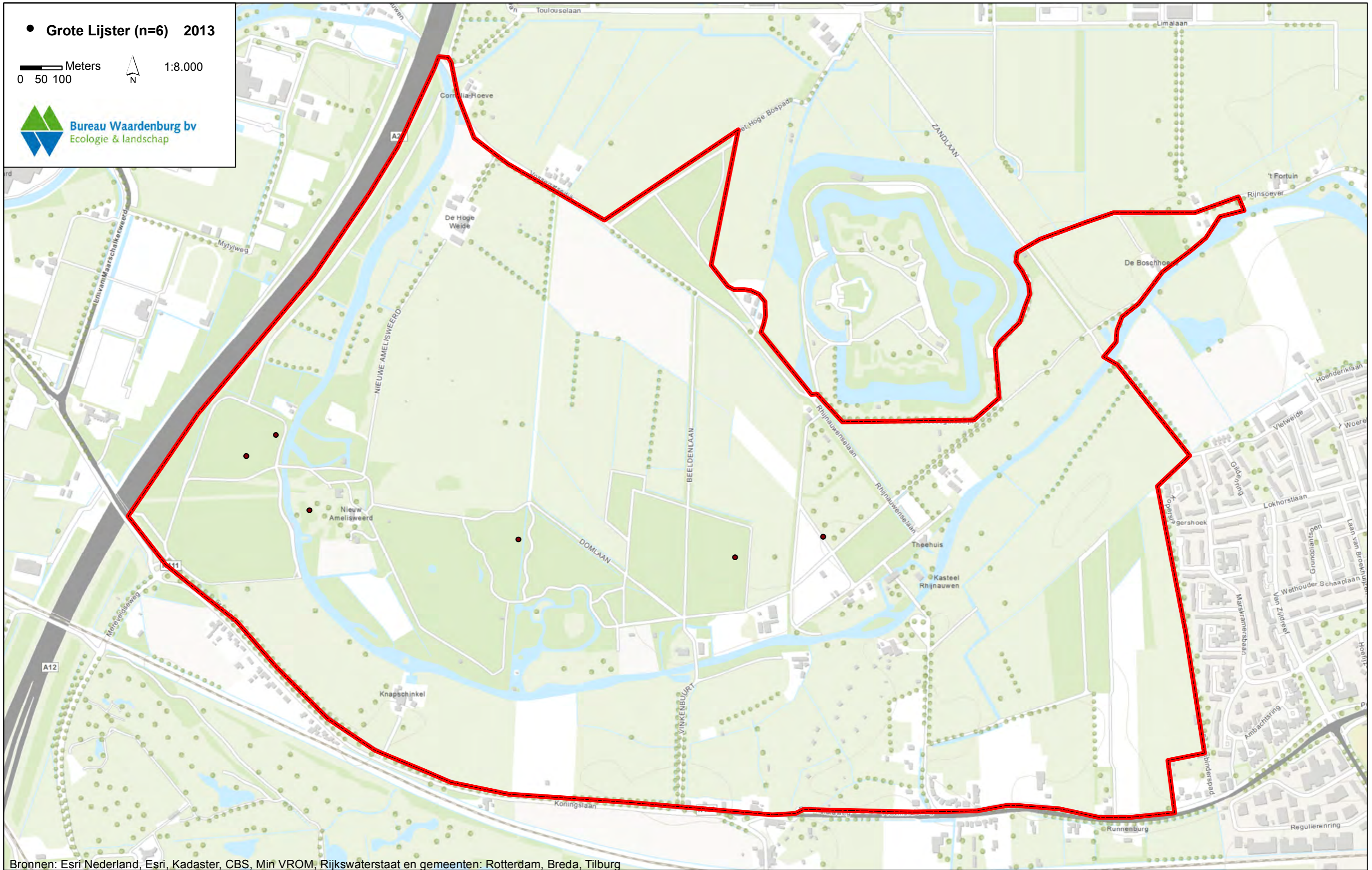

2009

Bosrand- vogels (deel 1)

■ Grote lijster

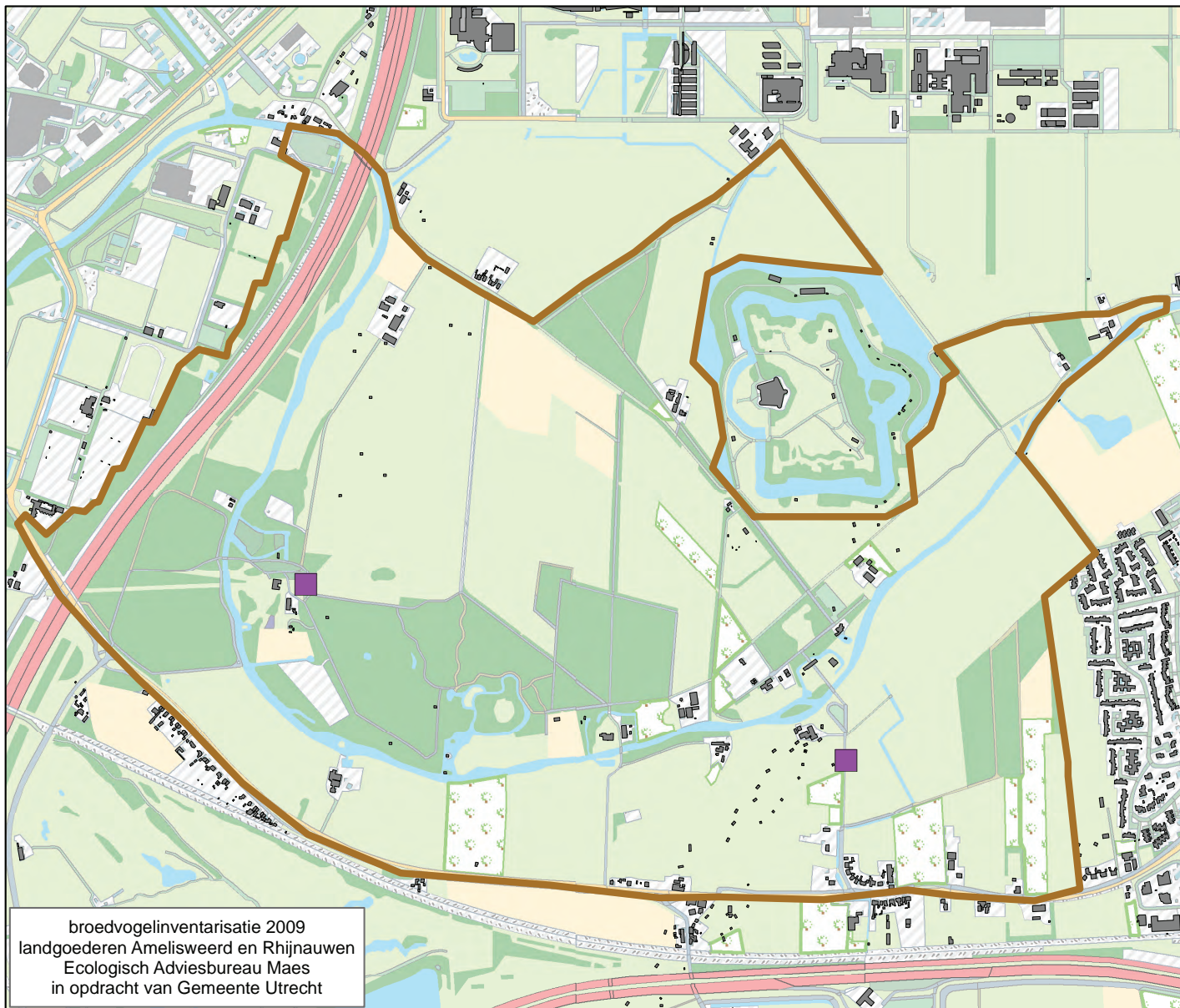

Heggenmus

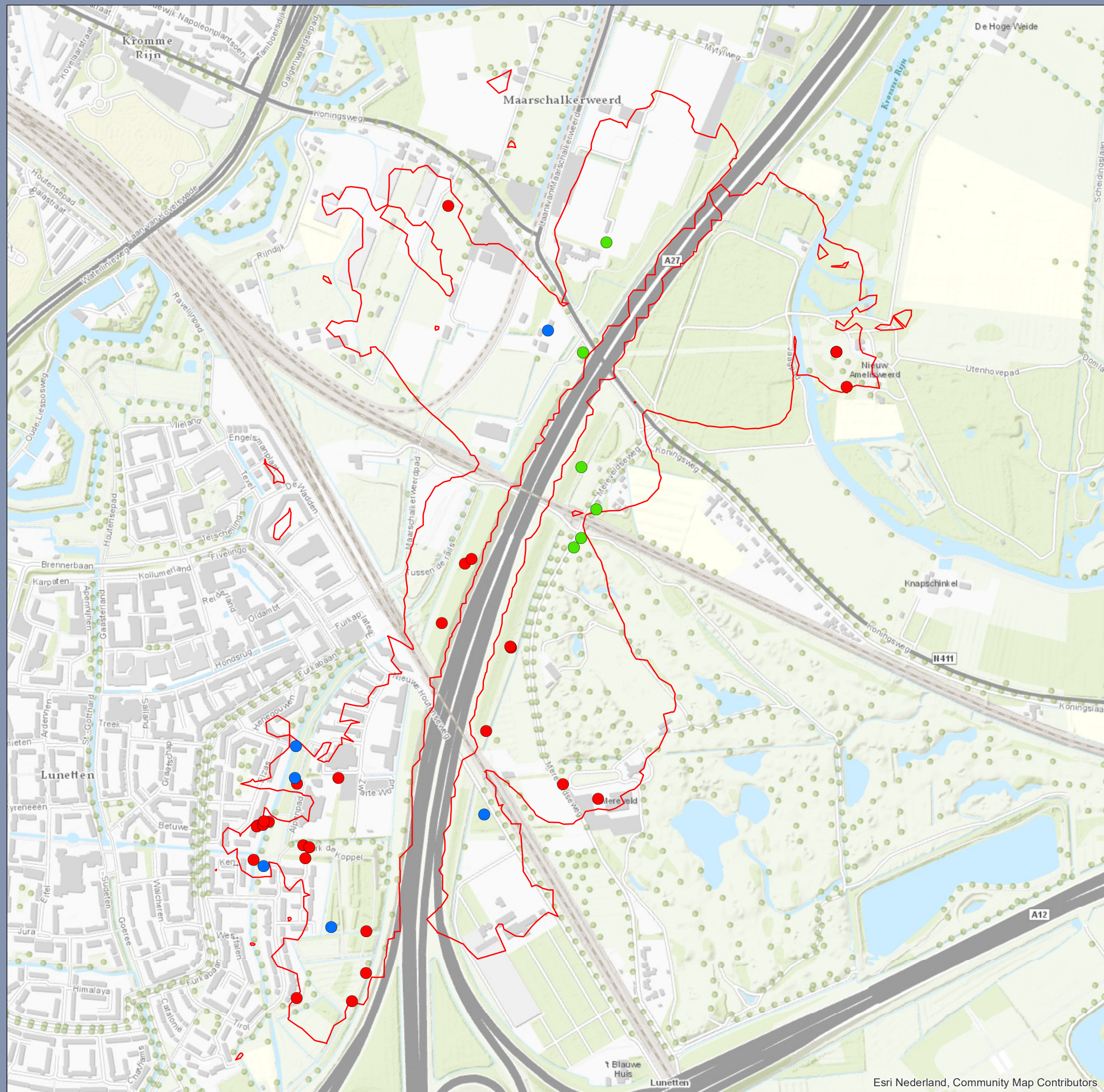

Heggenmus

- Waarnemingen Sweco 2019 (n = 7)
- Waarnemingen Sweco 2020 (n = 6)
- Waarnemingen NDFP 2015-2020 (n = 29)
- Begrenzing onderzoeksgebied

Waarnemingen natuuronderzoek Ring Utrecht

Opdrachtgever: Rijkswaterstaat

Projectnummer: 375190

Status: Definitief

Datum: 30-9-2020

Schaal: 1:8.000

Formaat: A3

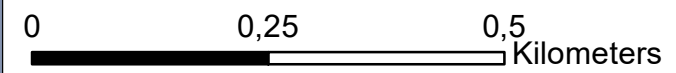

● Heggenmus (n=29) 2013

0 50 100 Meters 1:8.000

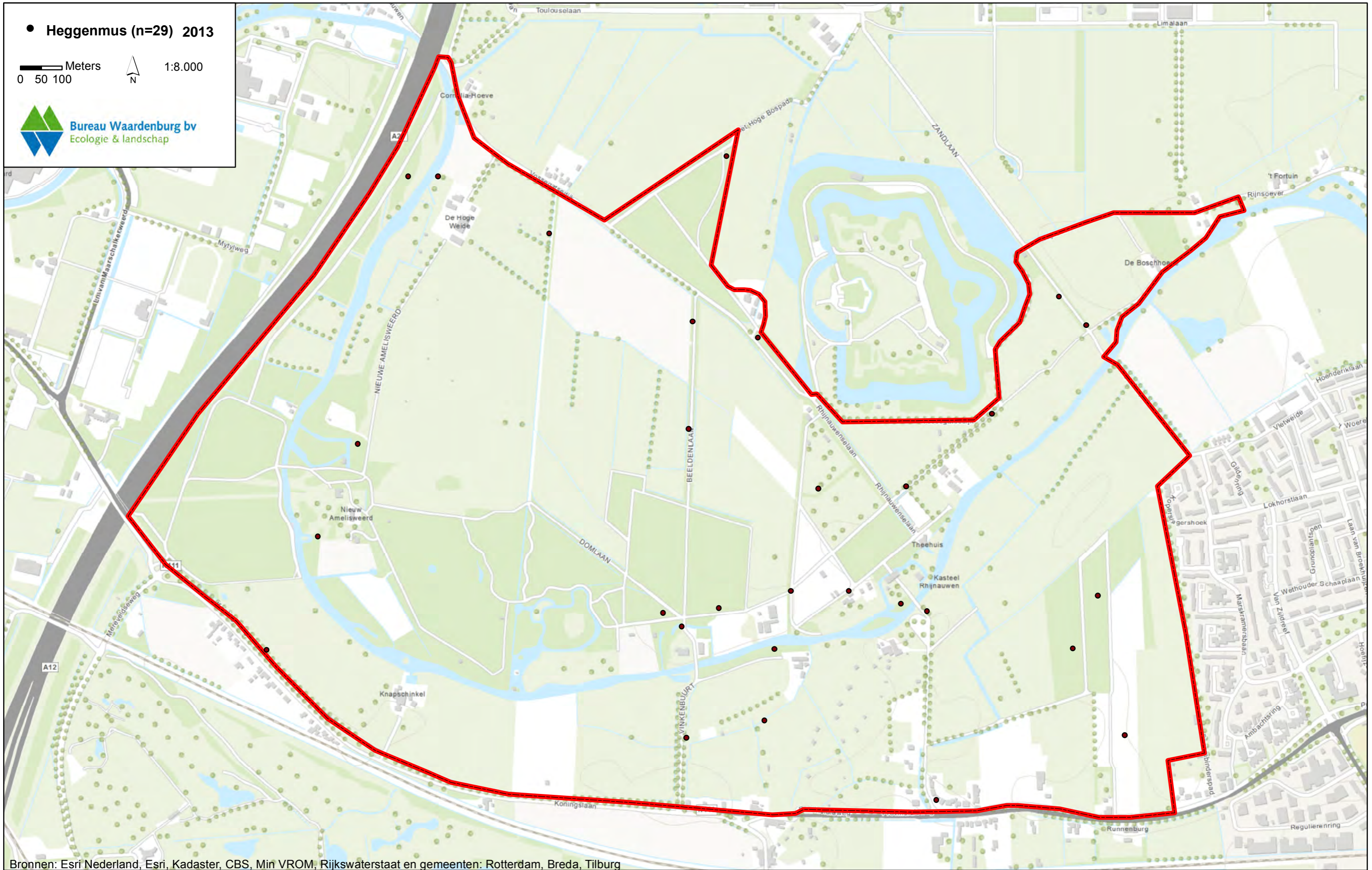

Bronnen: Esri Nederland, Esri, Kadaster, CBS, Min VROM, Rijkswaterstaat en gemeenten: Rotterdam, Breda, Tilburg

2009

Bosrand- vogels (deel 2)

● Heggenmus

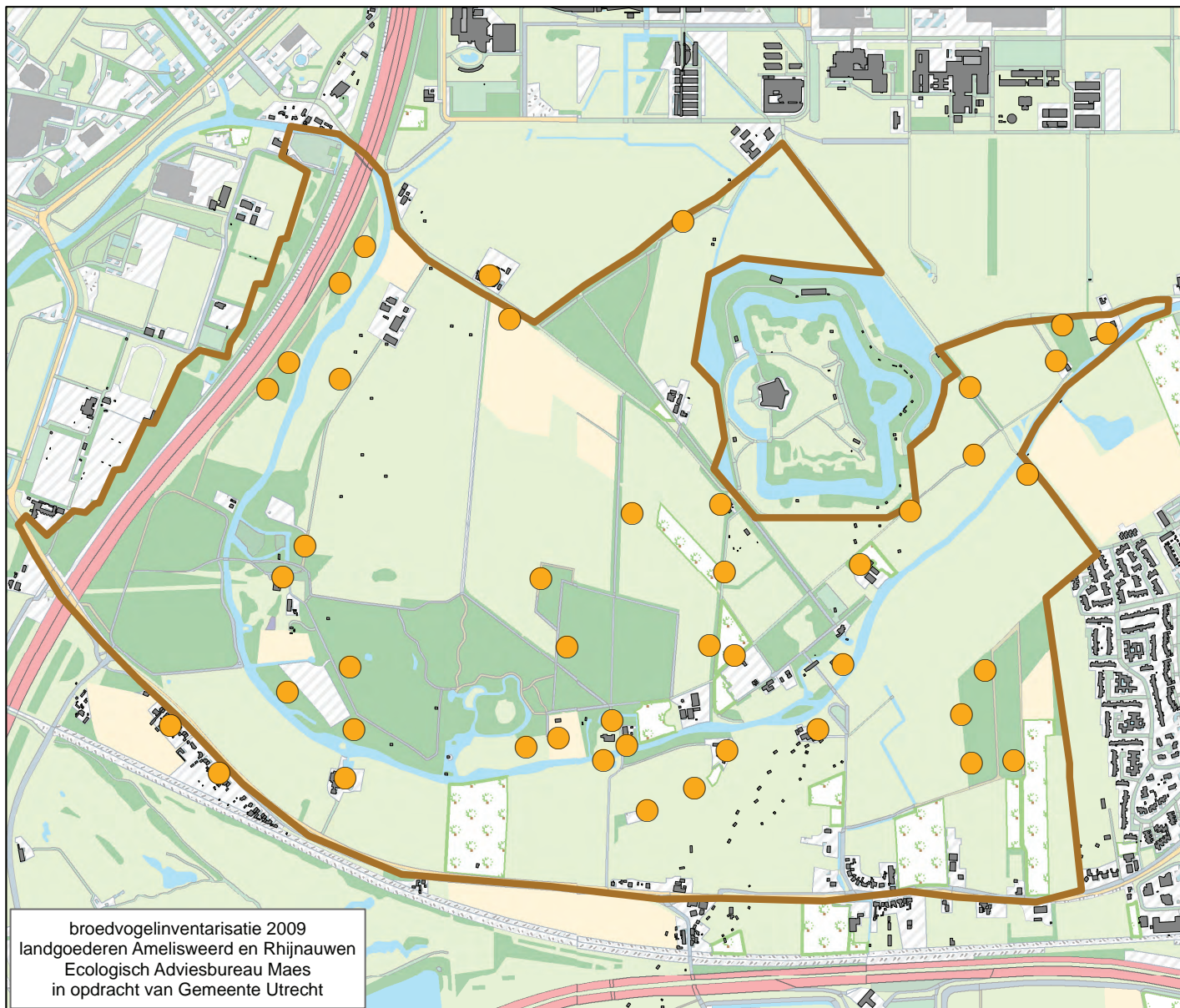

Houtduif

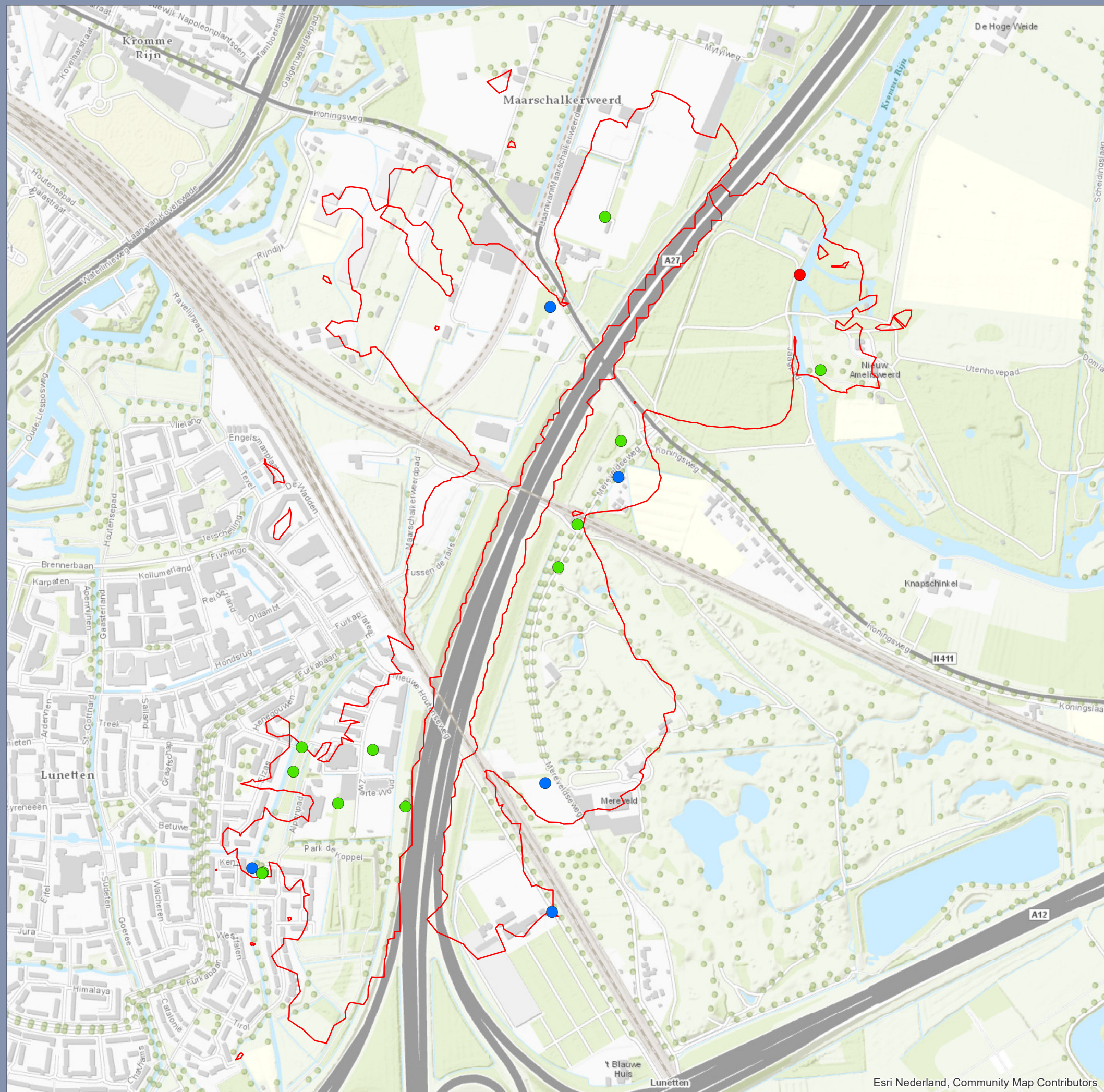

Houtduif

- Waarnemingen Sweco 2019 (n = 13)
- Waarnemingen Sweco 2020 (n = 5)
- Waarnemingen NDFP 2015-2020 (n = 1)
- Begrenzing onderzoeksgebied

Waarnemingen natuuronderzoek Ring Utrecht

Opdrachtgever: Rijkswaterstaat

Projectnummer: 375190

Status: Definitief

Datum: 30-9-2020

Schaal: 1:8.000

Formaat: A3

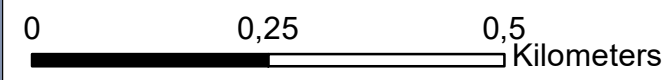

● Houtduif (n=59) 2013

0 50 100 Meters 1:8.000

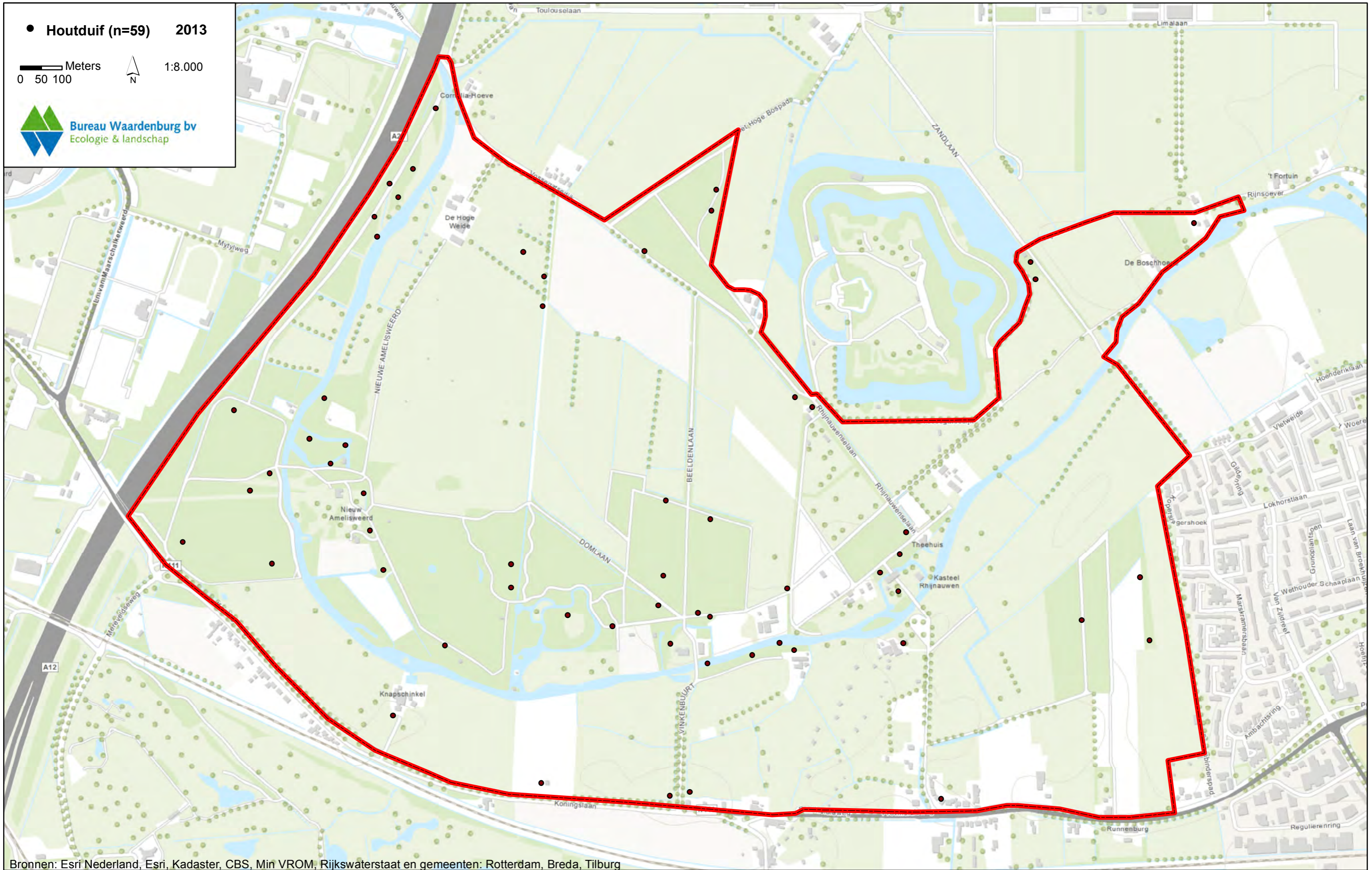

Bronnen: Esri Nederland, Esri, Kadaster, CBS, Min VROM, Rijkswaterstaat en gemeenten: Rotterdam, Breda, Tilburg

2009

Bosvogels deel 7

■ Houtduif

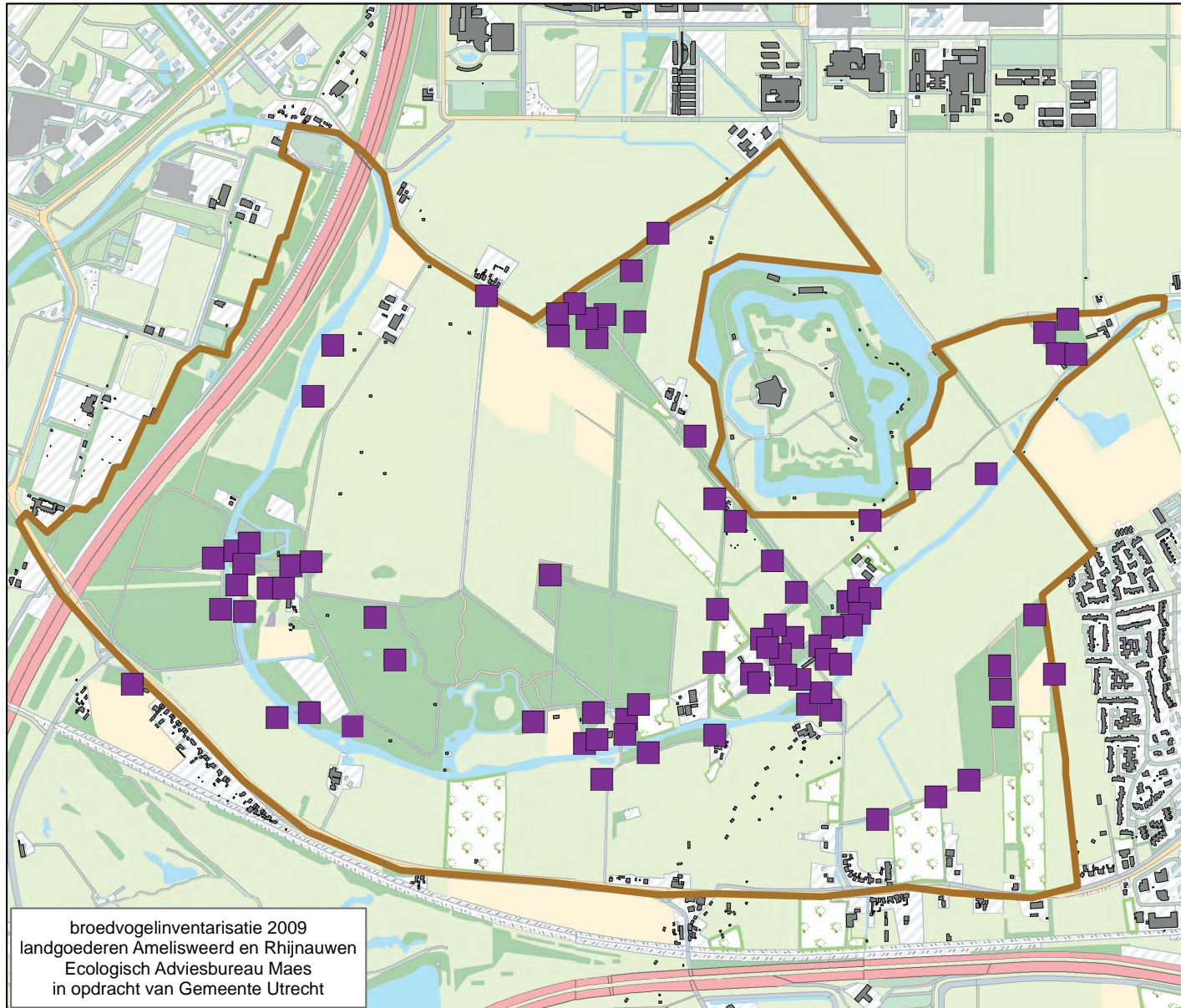

Matkop

● Matkop (n=2) 2013

0 50 100 Meters

1:8.000

 Bureau Waardenburg bv
Ecologie & landschap

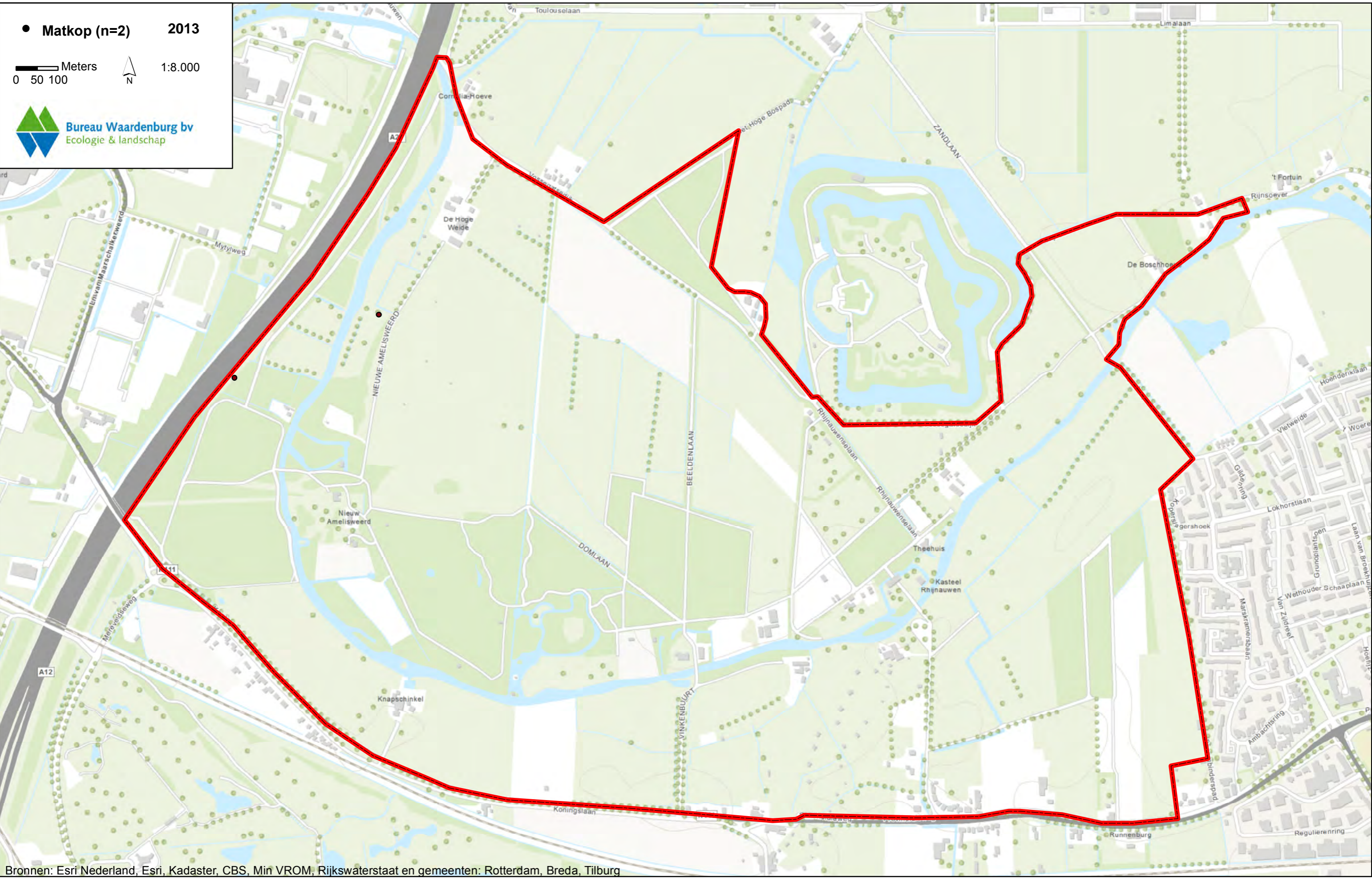

Bronnen: Esri Nederland, Esri, Kadaster, CBS, Min VROM, Rijkswaterstaat en gemeenten: Rotterdam, Breda, Tilburg

Spreeuw

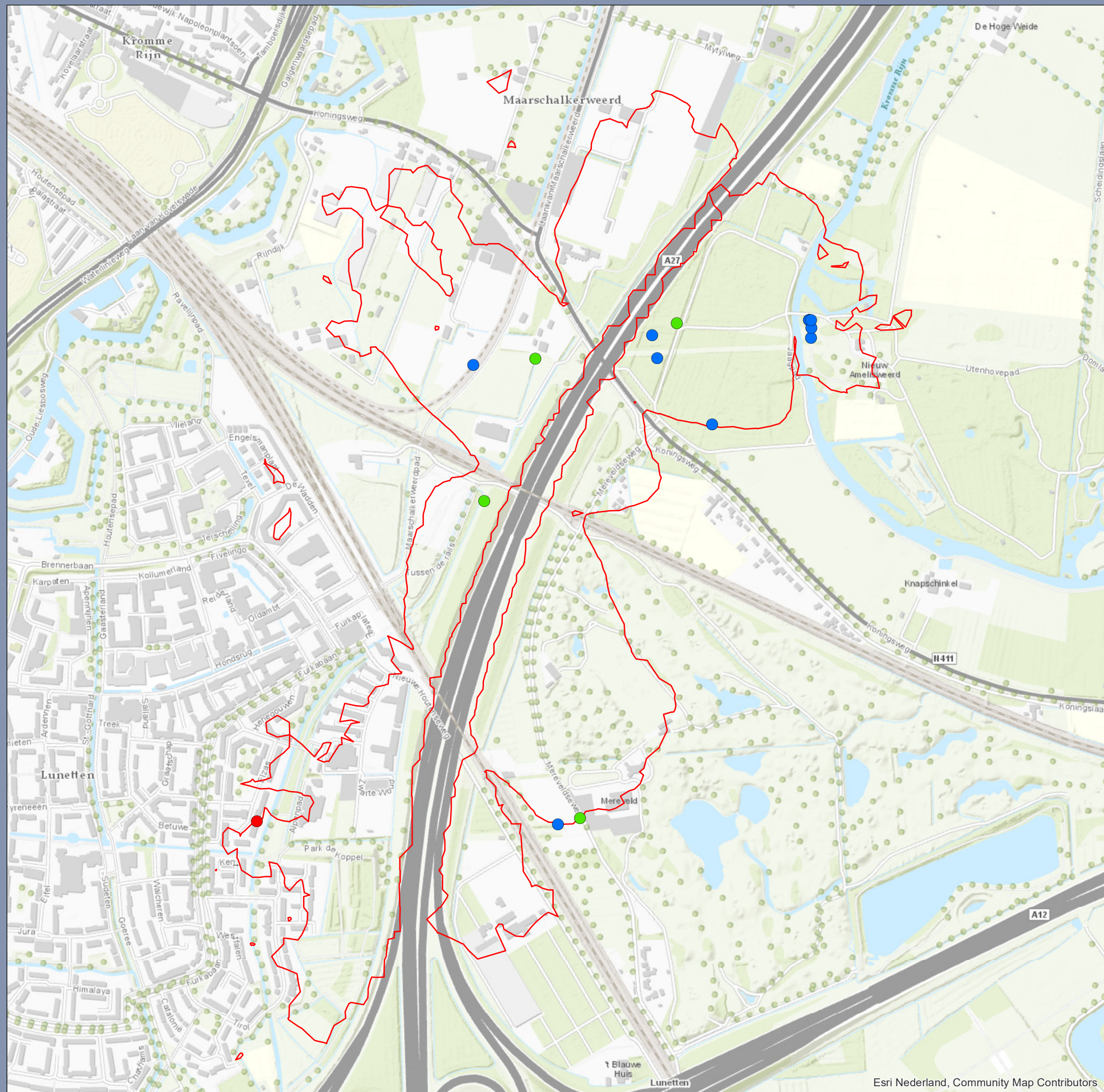

Spreeuw

- Waarnemingen Sweco 2019 (n = 28)
- Waarnemingen Sweco 2020 (n = 11)
- Waarnemingen NDFF 2015-2020 (n = 1)
- Begrenzing onderzoeksgebied

Waarnemingen natuuronderzoek Ring Utrecht

Opdrachtgever: Rijkswaterstaat

Projectnummer: 375190

Status: Definitief

Datum: 30-9-2020

Schaal: 1:8.000

Formaat: A3

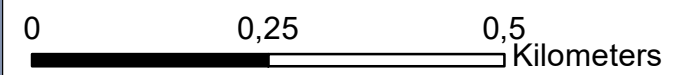

● Spreeuw (n=16) 2013

0 50 100 Meters 1:8.000

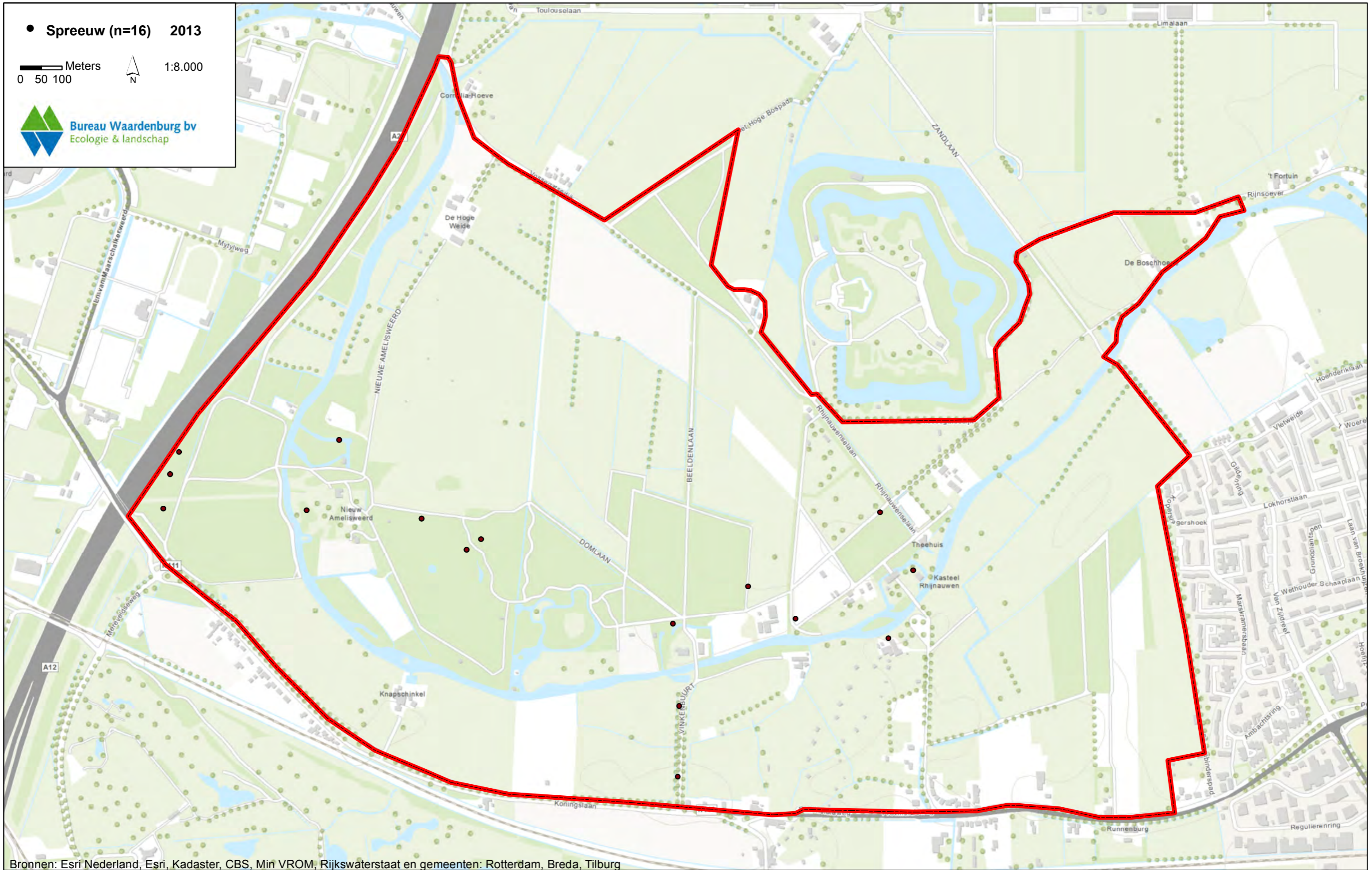

2009

Bosrand- vogels (deel 1)

◆ Spreeuw

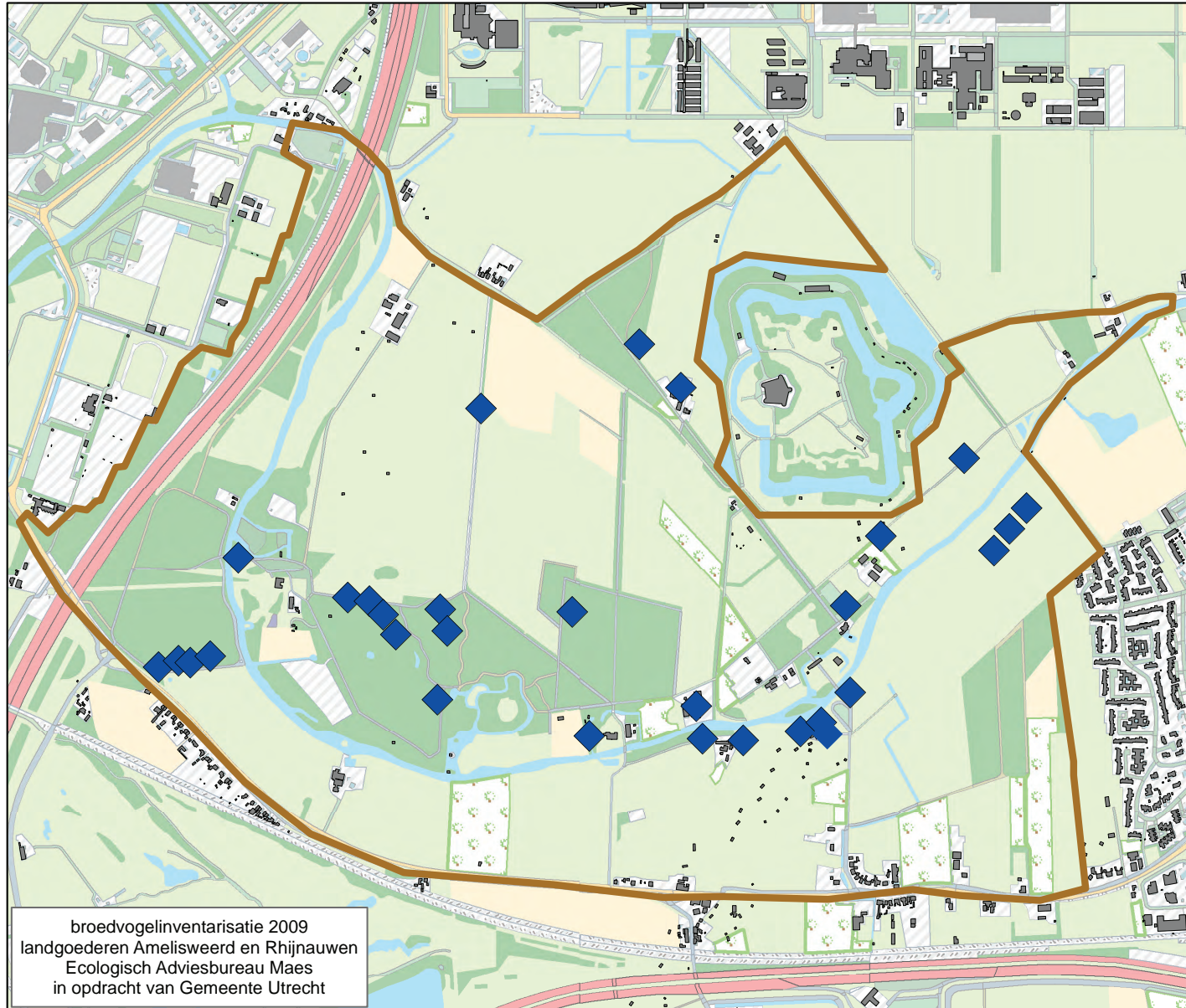

Staartmees

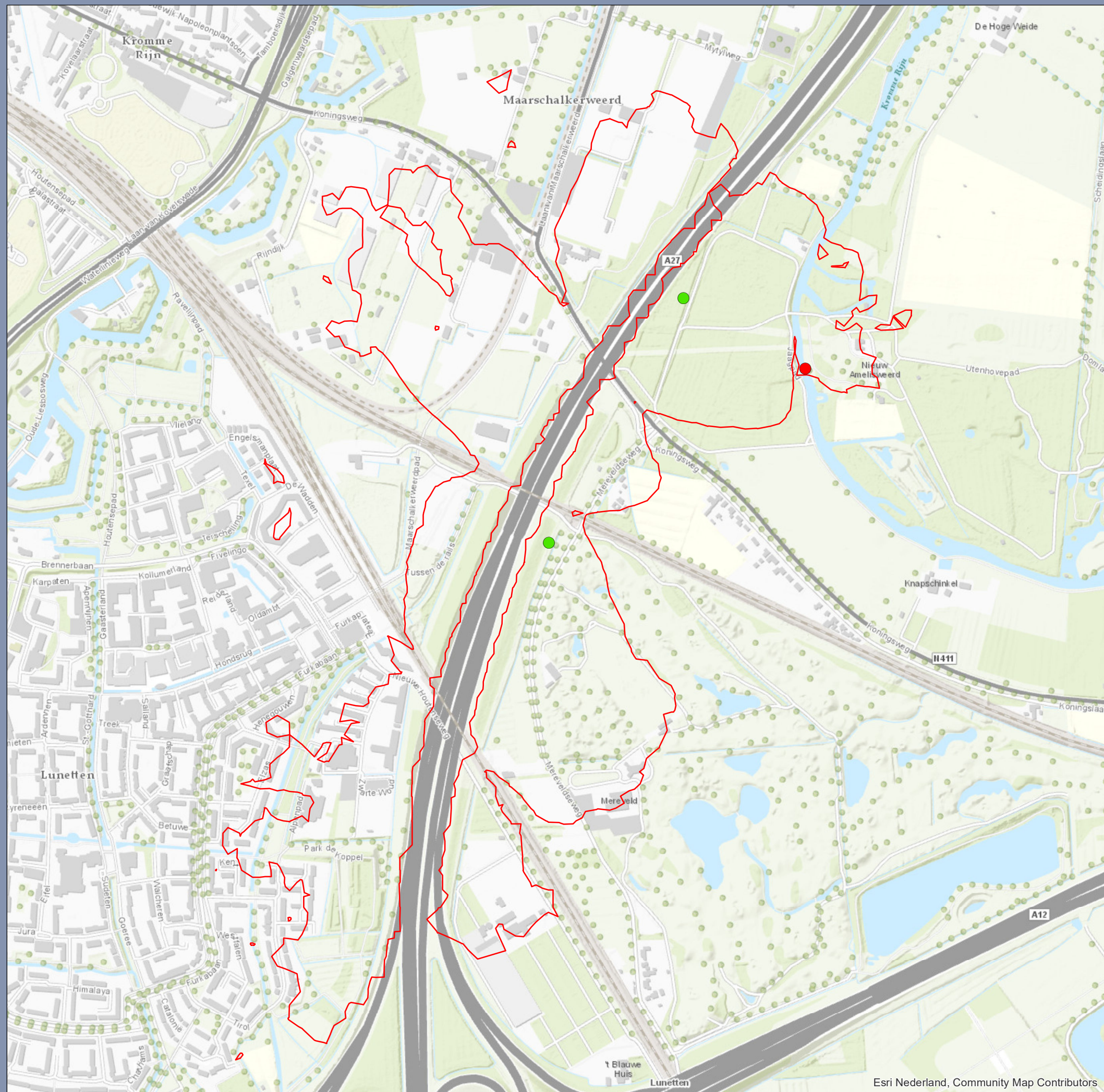

Staartmees

- Waarnemingen Sweco 2019 (n = 2)
- Waarnemingen Sweco 2020 (n = 0)
- Waarnemingen NDFF 2015-2020 (n = 1)
- Begrenzing onderzoeksgebied

Waarnemingen natuuronderzoek Ring Utrecht

Opdrachtgever: Rijkswaterstaat

Projectnummer: 375190

Status: Definitief

Datum: 30-9-2020

Schaal: 1:8.000

Formaat: A3

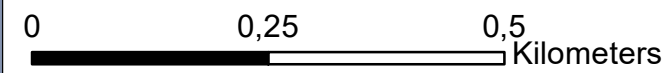

2009

Bosrand- vogels

■ Staartmees

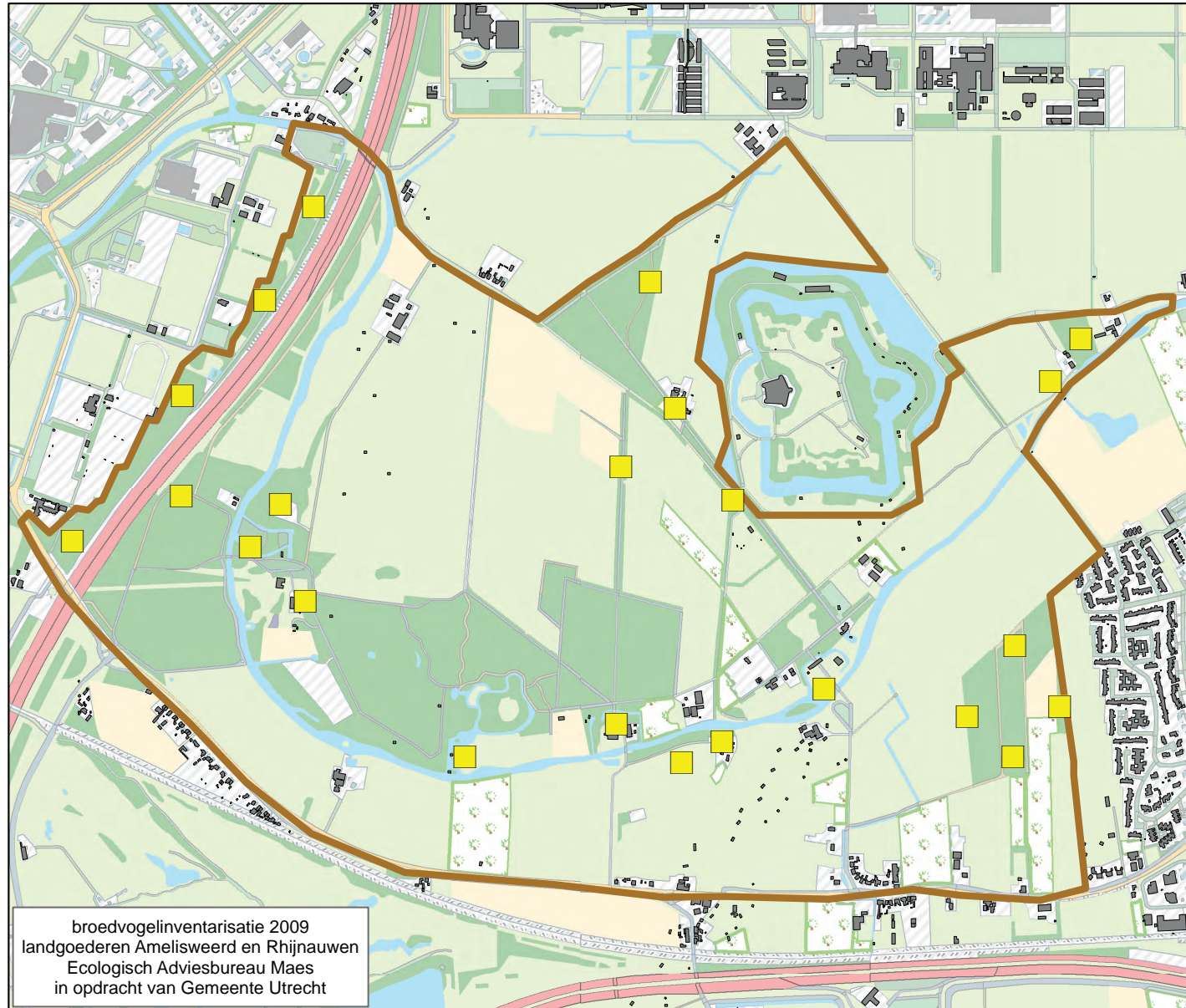

Tuinfluter

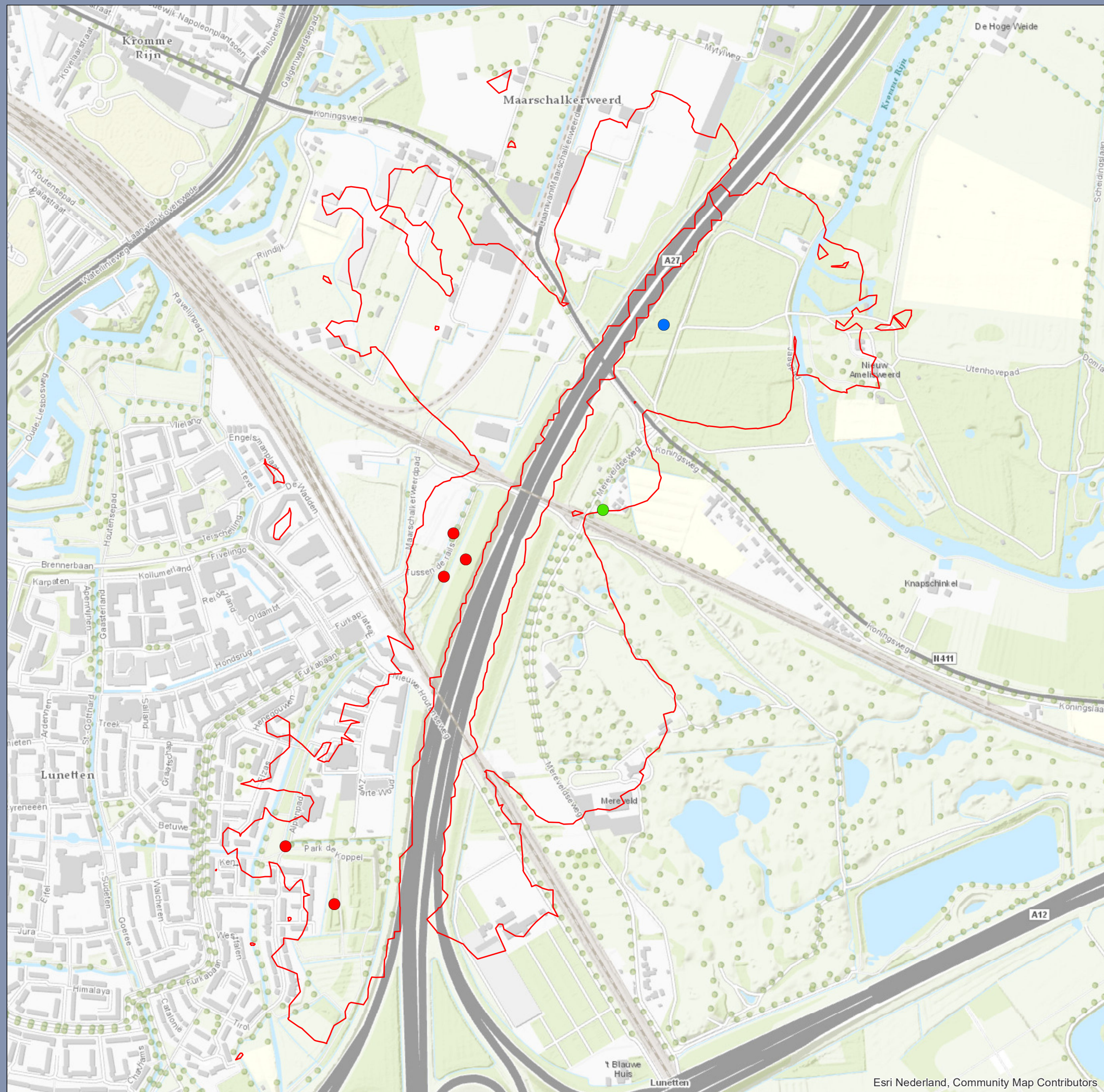

Tuinfluter

- Waarnemingen Sweco 2019 (n = 1)
- Waarnemingen Sweco 2020 (n = 1)
- Waarnemingen NDFF 2015-2020 (n = 5)
- Begrenzing onderzoeksgebied

Waarnemingen natuuronderzoek Ring Utrecht

Opdrachtgever: Rijkswaterstaat

Projectnummer: 375190

Status: Definitief

Datum: 30-9-2020

Schaal: 1:8.000

Formaat: A3

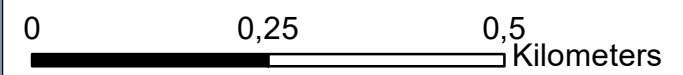

● Tuinfluiter (n=9) 2013

0 50 100 Meters 1:8.000

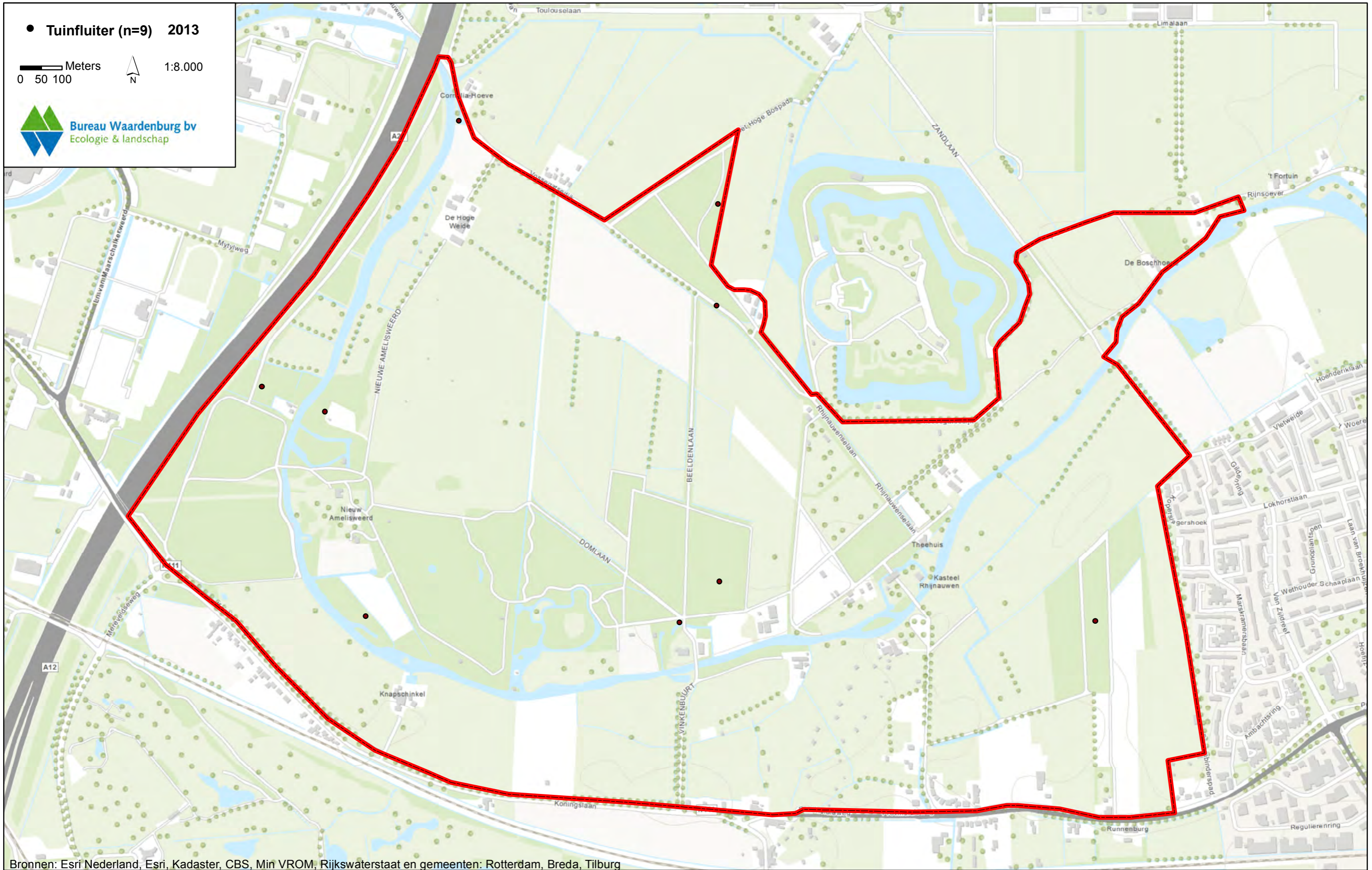

2009

Vogels van griend
en hakhout

 Tuinfluiter

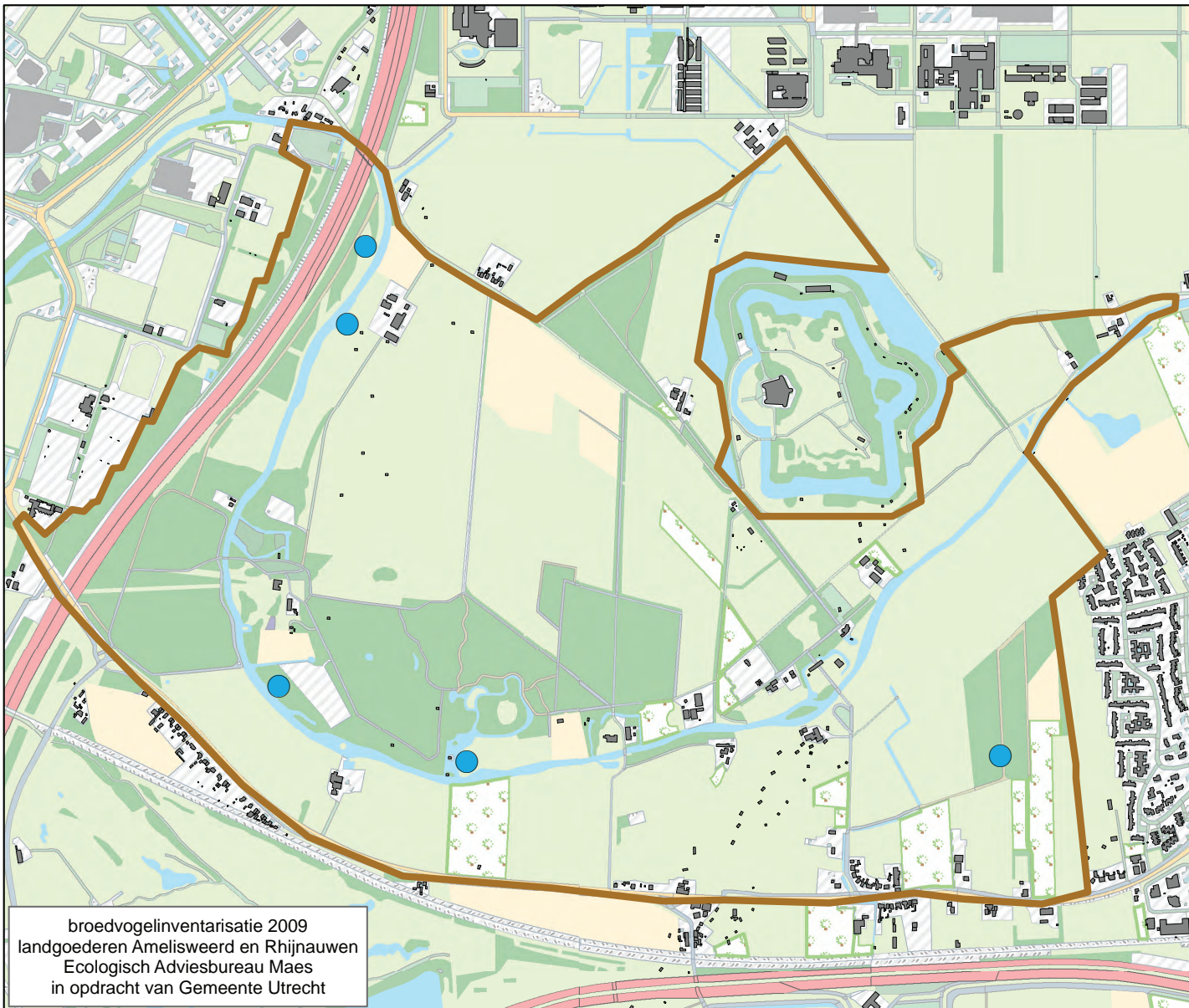

Wielewaal

● **Wielewaal (n=2) 2013**

0 50 100 Meters 1:8.000

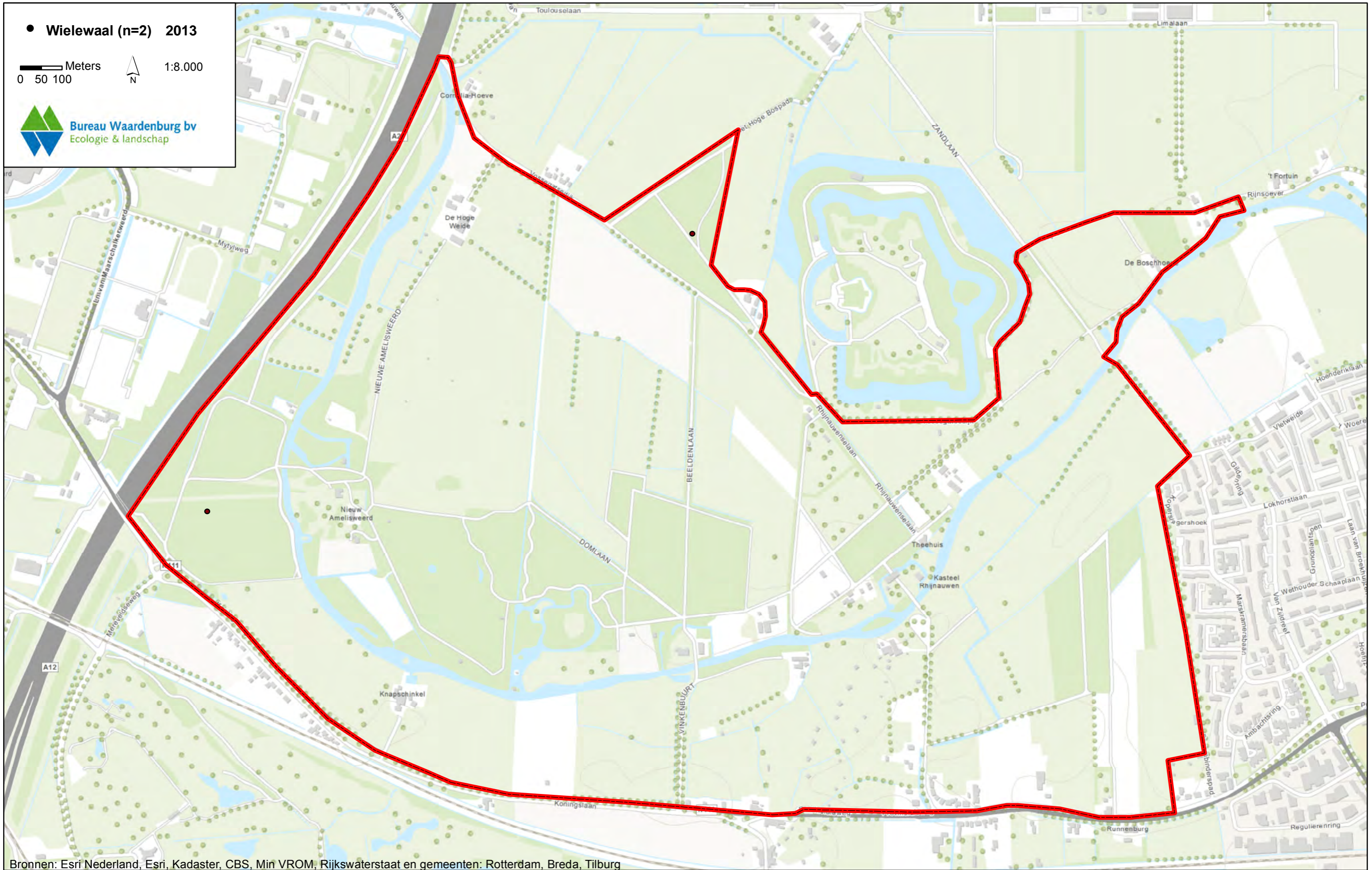

Witte kwikstaart

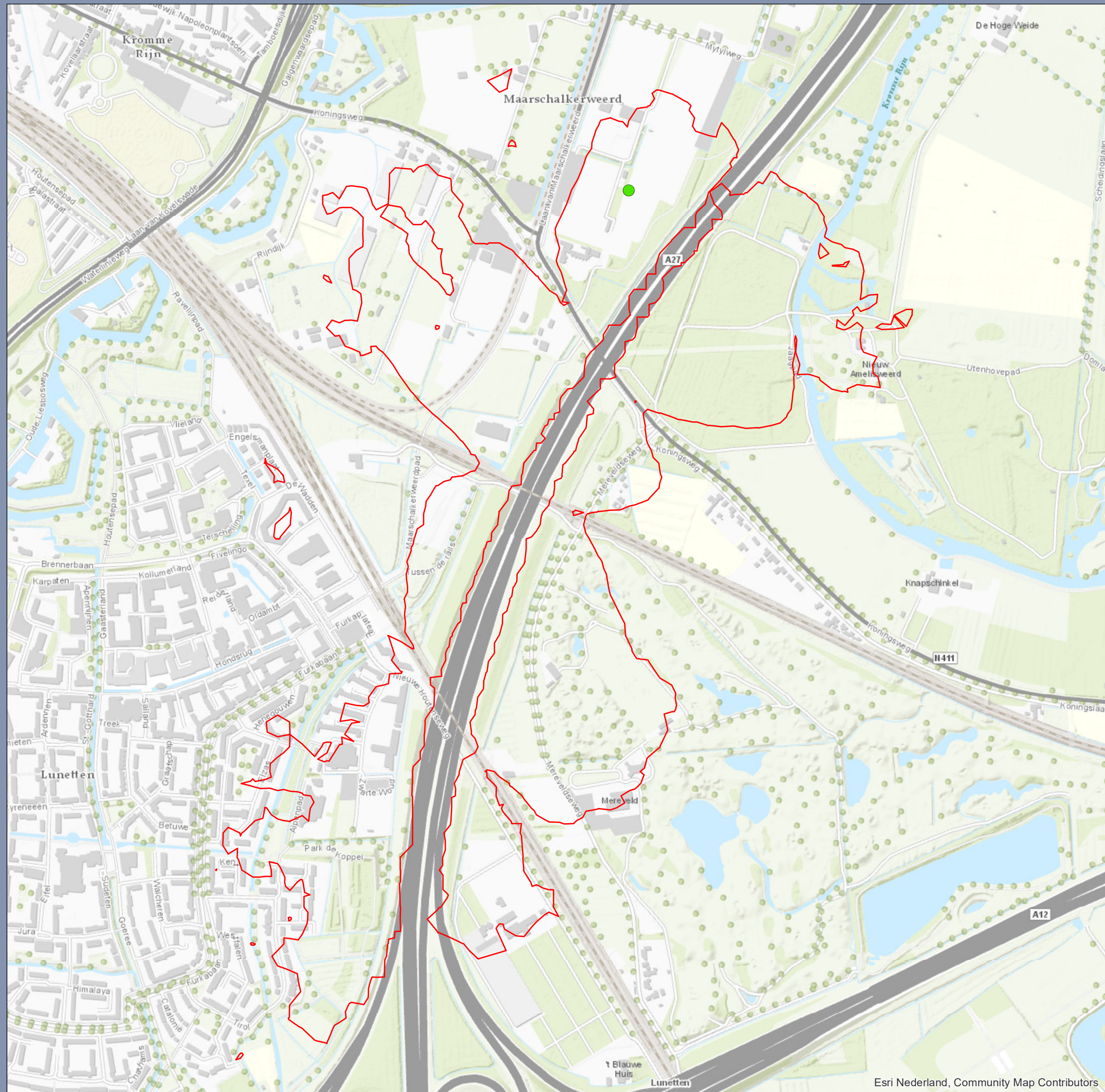

Witte kwikstaart

- Waarnemingen Sweco 2019 (n = 1)
- Waarnemingen Sweco 2020 (n = 0)
- Waarnemingen NDFF 2015-2020 (n = 0)
- Begrenzing onderzoeksgebied

Waarnemingen natuuronderzoek Ring Utrecht

Opdrachtgever: Rijkswaterstaat

Projectnummer: 375190

Status: Definitief

Datum: 30-9-2020

Schaal: 1:8.000

Formaat: A3

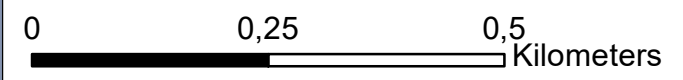

2009

Vogels van erf en omgeving boerderij

● Witte-kwikstaart

